

I N E S A D



INFORME ANUAL 2009

**Febrero 2010
La Paz - Bolivia**

Contenido

1.	INTRODUCCIÓN	1
2.	LA INSTITUCIÓN	2
2.1.	Reseña Histórica	2
2.2.	Lineamientos Estratégicos	3
2.3.	Cultura Organizacional	3
2.4.	Organigrama	5
2.5.	Recursos Humanos	6
2.6.	Recursos Financieros	7
3.	LA PRODUCCIÓN	9
3.1.	Proyectos	9
3.2.	Serie de Documentos de Trabajo sobre Desarrollo	1
3.3.	Boletín Semanal “Monday Morning Development Newsletter”	13
3.4.	Conferencias, Seminarios y Talleres	14
3.5.	Capacitación y Cursos	17
4.	LOS INDICADORES DE DESEMPEÑO E IMPACTO	18
4.1.	Indicadores Generales de Desempeño	18
4.2.	Ranking de IDEAS-RePEc	19
4.3.	Estadísticas del Portal	25
4.4.	Cobertura de los Medios de Comunicación	28
5.	LAS PERSPECTIVAS PARA EL PERIODO 2010-2015	28
5.1.	Lineamientos Estratégicos Institucionales	28
5.1.1.	Personería Jurídica	28
5.1.2.	Recursos Humanos	29
5.2.	Programa de Investigación	29
5.2.1.	Vivir Bien	30
5.2.2.	Armonía con la naturaleza	33

1. INTRODUCCIÓN

La mayor parte de los estudios en desarrollo son llevados a cabo en los países del Norte por investigadores quienes, en su mayoría, tienen una comprensión puramente académica de los verdaderos obstáculos que enfrenta la gente en los países en desarrollo, y pareciera que el objetivo principal de estos académicos en cuanto a investigaciones respecta es solamente el de llegar a publicar en las más prestigiosas revistas académicas.

El Instituto de Estudios Avanzados en Desarrollo (INESAD) fue fundado para facilitar estudios independientes en desarrollo por investigadores de países del Sur quienes conviven con los problemas de subdesarrollo en el día a día, estando estos mejor posicionados para priorizar y proponer soluciones viables a los problemas enfrentados.

Esto no significa que no nos interese publicar nuestras investigaciones en las más importantes revistas internacionales. En efecto, uno de los objetivos principales de instituto es de reunir una masa crítica de investigadores de excelente nivel académico y que al mismo tiempo tengan varios años de experiencia vivida en países en vía de desarrollo, quienes puedan hacer investigación profesional en desarrollo que ayude a los países pobres a superar obstáculos críticos al desarrollo sostenible.

Creemos que la investigación realizada en conjunto por investigadores tanto de países desarrollados como de países en vía de desarrollo realza la calidad y utilidad de las investigaciones en desarrollo. Este es el claro ejemplo de Bolivia, donde la investigación de carácter académico es prácticamente inexistente: INESAD pretende llenar este vacío aglutinando economistas bolivianos que viven tanto en Bolivia, como también en el extranjero. Además, creemos que la interrelación entre investigadores seniors y juniors, pueden contribuir un ambiente propicio para la transferencia de conocimientos y experiencias y, de esta manera, contar con un espacio de intercambio para mejorar el análisis crítico de nuestro desarrollo económico y social.

El informe está dividido en cuatro secciones. Después de esta parte introductoria, la segunda sección describe todos los aspectos relacionados con la institución desde una pequeña reseña histórica pasando por la cultura organizacional y culminando con una descripción de los recursos financieros. La tercera sección describe la producción de nuestra institución desde los proyectos realizados hasta los cursos de enseñanza superior donde participaron nuestros investigadores. La cuarta sección realiza una evaluación del desempeño y los impactos de la institución, describiendo algunas actividades realizadas por los investigadores. Finalmente, la cuarta sección explica las perspectivas de la institución desde el ámbito institucional y de investigación para el período 2010-2015.

2. LA INSTITUCIÓN

Esta sección describe todos los aspectos importantes de nuestra institución, comenzando con el proceso de fundación llegando a los aspectos financieros de la gestión 2009. En particular, detalla nuestra cultura organizacional, capacidad institucional y solidez de los instrumentos que se fueron forjando, ampliando y fortaleciendo en los distintos proyectos de investigación.

2.1. Reseña Histórica

El Instituto de Estudios Avanzados en Desarrollo (INESAD) fue fundado el año 2006 con el objetivo de promover la investigación del equipo de consultores de Grupo Integral SRL, con la finalidad de cumplir con su misión *“Crear y formular soluciones innovadoras e imparciales basadas en datos, experiencia y teoría”*.

En el año 2008, surge la necesidad de formalizar la organización considerando que los logros en el campo de la investigación fueron significativos; es así, que Lykke Andersen, Addy Suño, Carlos Gustavo Machicado, Luis Carlos Jemio y Osvaldo Nina deciden suscribieron un acta de fundación de una Sociedad Civil denominada Instituto de Estudios Avanzados en Desarrollo, orientada a desarrollar estudios e investigaciones en las áreas económicas y sociales.

Desde su fundación, el INESAD ha buscado promover la investigación en Bolivia porque los investigadores locales conocen mejor la realidad que enfrenta el país, la región y los países en vías de desarrollo. Por otro lado, el instituto ha iniciado la reunión de una masa crítica de investigadores de excelente nivel académico y que al mismo tiempo tengan experiencia vivida en países en vías de desarrollo, quienes puedan hacer investigación científica que ayude a gobernantes y organismos internacionales a realizar mejores diagnósticos con el fin de diseñar políticas adecuadas de lucha contra la pobreza y desigualdad.

INESAD cree que la investigación realizada en conjunto por investigadores, tanto de países desarrollados como de países en vías de desarrollo, realza la calidad y utilidad de las investigaciones. A partir de ello y con un enfoque multidisciplinario en la institución se puede promover soluciones alternativas e innovadoras, logrando realizar diferentes proyectos para el gobierno y organizaciones como: Banco Interamericano de Desarrollo (BID), Comisión Económica para América Latina y el Caribe (CEPAL), Banco Mundial (BM), Fondo Monetario Internacional (FMI) y otros centros de investigación interesados en Bolivia y en la región.

2.2. Lineamientos Estratégicos

Nuestra institución fue fundada para facilitar promover estudios independientes en desarrollo por investigadores de países del Sur, quienes conviven con los problemas de subdesarrollo a diario, estando mejor posicionados para priorizar y proponer soluciones viables a los problemas enfrentados.

La visión de nuestro instituto es:

“Ser un instituto de prestigio y referencia a nivel internacional, promoviendo la investigación nacional para el desarrollo armonioso del país”

La misión de nuestro instituto es:

“Crear y formular soluciones innovadoras e imparciales basadas en datos, experiencia y teoría”

Para el logro de la misión, nuestro instituto persigue los siguientes objetivos estratégicos:

- Desarrollar investigación profesional en desarrollo que ayude a los países pobres a superar obstáculos críticos al desarrollo económico y social.
- Reunir una masa crítica de investigadores de excelente nivel académico.
- Facilitar estudios independientes en desarrollo a nivel nacional.
- Buscar colaboradores nacionales e internacionales para intercambiar aptitudes y conocimientos.

2.3. Cultura Organizacional

La cultura organizacional de nuestra institución es el activo más importante para el logro de nuestros objetivos. Desde su fundación, INESAD siempre ha buscado la desburocratización, la flexibilidad, la eficacia y eficiencia en el uso de los recursos, la innovación, la rigurosidad y excelencia en la investigación, el trabajo en equipo, la internacionalización, la capacitación permanente y el buen clima laboral.

Nuestro equipo de trabajo está conformado por profesionales con una excelente formación académica e investigativa. Además, cuenta con la experiencia nacional e internacional de profesionales asociados, la diversidad de sus especialidades y la formación en centros universitarios de excelencia en diferentes países. En ese sentido, un investigador senior que quisiera trabajar en nuestra institución tiene que ser propuesta por alguno de nuestros investigadores y debe contar con publicaciones de trabajos de investigación a nivel nacional y, preferentemente, internacional. Estos requerimientos garantizan que los trabajos de investigación realizados en la institución posean la excelencia y la rigurosidad académica.

En relación a los asistentes de investigación, estos deberán haber culminado sus estudios en los primeros puestos donde haya estudiado y tener la aspiración de realizar estudios superiores en el extranjero. El trabajo en equipo ha posibilitado que los investigadores seniors los capaciten en el uso de herramientas de investigación y los asesoren y recomienden para la continuación de sus estudios en el extranjero. Esta práctica ha ocasionado que la totalidad de los asistentes están o han estudiado en el extranjero, como se detalla en la Tabla 1.

Tabla 1
Asistentes de Investigación que están y han estudiado en el Extranjero

Nro.	Nombre	Grado	Participantes
1	Johann Caro	Estudiante de Doctorado en Economía	Universidad de Yale, EEUU
2	Paola Barrientos	Estudiante de Doctorado en Economía	Universidad de Aarhus, Dinamarca
3	Paloma Aguilar	Master en Gestión Pública	Universidad de Chile, CEA, Chile
4	Fabián Soria	Master en Estudios de Desarrollo	Instituto de Estudios Sociales (ISS), Países Bajos
5	Yesmina Andrade	Master en Finanzas	Universidad de Antwerp, Bélgica
6	Mauricio Villalba	Estudiante de la Maestría en Economía Matemática	Instituto de Matemática Pura y Aplicada (IMPA), Brasil
7	Soraya Román	Estudiante de la Maestría en Economía	Universidad de Chile, FEN, Chile
8	Horacio Valencia	Estudiante de la Maestría en Economía	Pontificia Universidad Católica de Chile
9	Diego Vera	Estudiante de la Maestría en Economía	Universidad de Chile, FEN, Chile

En general, nuestra institución hace lo posible para ofrecer la logística necesaria para que el investigador cuente con una infraestructura que permita desarrollar su creatividad, que debe ser incentivada para la búsqueda de soluciones, porque queremos que la innovación sea una característica de nuestra institución. En este punto, los recursos humanos cobran mayor importancia por eso dedicamos tiempo para dedicarnos a otras actividades para compartir en equipo (Ver Anexo), porque son ellos los que van a diferenciar a nuestro centro de investigación de las demás.

2.4. Organigrama

La estructura de nuestra institución es mixta. La relación entre coordinadores de área, que son los investigadores seniors, es horizontal, donde está incluido el Director Ejecutivo; en cambio, la relación con los investigadores juniors y asistentes de investigación es vertical. Sin embargo, considerando nuestra cultura organizacional buscamos una organización con una estructura horizontal.

Los integrantes de la organización están compuestos de acuerdo a las áreas de investigación, aunque en muchos casos las diferencias son imperceptibles. Además, estas áreas podrían disminuirse o aumentarse dependiendo del contexto nacional o internacional como de la incorporación de investigadores interesados en otros campos. Las áreas de investigación durante los últimos años fueron:

1. Efectividad de la Ayuda Externa
2. Medio Ambiente y Desarrollo
3. Migración y Globalización
4. Educación y Movilidad Social
5. Recursos Naturales
6. Cambio Climático

Durante la gestión 2009, el organigrama de la organización fue la siguiente:

Figura 1
Organigrama de INESAD: Gestión 2009

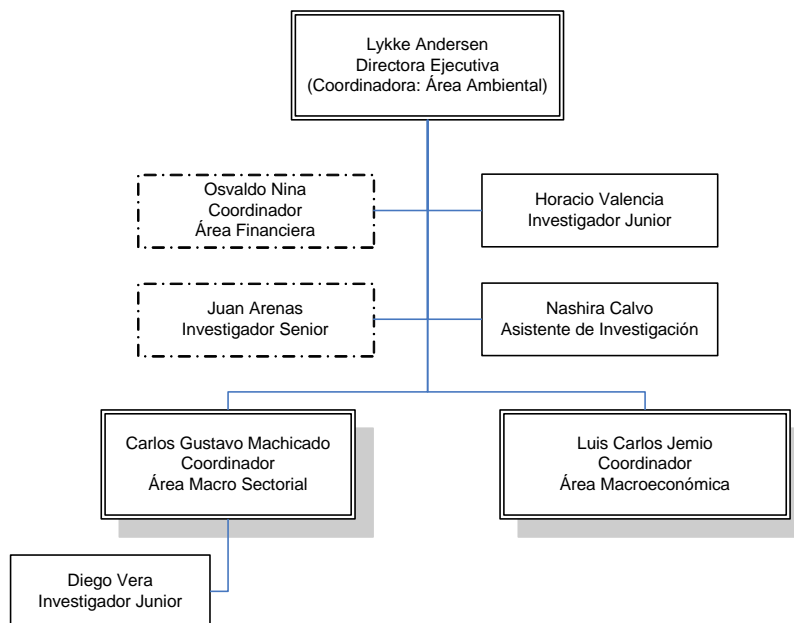

2.5. Recursos Humanos

Nuestro equipo de trabajo está conformado por profesionales con una excelente formación académica, investigativa y de asesoramiento, ver Tabla 2. Además, contamos con la asistencia y el apoyo de los mejores graduados de las universidades más importantes en ciencias económicas de Bolivia: Universidad Católica Boliviana “San Pablo” y Universidad Privada de Bolivia.

Tabla 2
Personal de INESAD: Gestión 2009

Nro.	Nombre	Grado	Experiencia
1	Lykke Eg Andersen	Ph. D. en Economía, Universidad de Aarhus	- Economista Jefe de IISEC - Coordinador Informe de Desarrollo Humano, PNUD - Profesor Parcial de la UASB - Consultor para Banco Mundial, BID, Naciones Unidas, entre otros.
2	Luis Carlos Jemio	Ph. D. en Desarrollo Económico, Instituto de Estudios Sociales (ISS)	-Ministro de Hacienda -Director de UDAPE -Director del INE -Economista de la CAF -Economista del BCB
3	Carlos Gustavo Machicado	Ph. D. en Economía, Universidad de Chile	-Economista de UDAPE -Profesor Parcial de la UCB e UPB
4	Oswaldo Nina	Ph. D. (c) en Economía, Universidad de Chile M.Sc. en Economía, Pontificia Universidad Católica de Rio de Janeiro	-Vicepresidente del BCB -Director General del VPEP-MPDI -Director de IISEC -Profesor Tiempo Completo de la UCB -Profesor Parcial de la UASB y UPB
5	Juan Arenas	Master en Desarrollo Económico, Universidad Andina Simón Bolívar, Bolivia	-Analista en la Superintendencia de Transporte -Consultor del Ministerio de Desarrollo Económico
6	Horacio Valencia	Licenciado en Economía, Universidad de Católica Boliviana San Pablo, Bolivia	-Ayudantía de cátedra en la UCB -Investigador Junior en el proyecto investigación financiado por el IDRC y MpD-UCB
7	Diego Vera	Licenciado en Economía, Universidad de Católica Boliviana San Pablo, Bolivia	-Ayudantía de cátedra en la UCB -Analista de Superintendencia de Pensiones -Asistente de Investigación en el BCB
8	Nashira Calvo	Egresado en Economía, Universidad Privada Boliviana, Bolivia	-Asistente de investigación en el proyecto ERECC, financiado por el BID

Por otro lado, contamos con la experiencia nacional e internacional de nuestros asesores y profesionales asociados, la diversidad de sus especialidades y su formación en centros universitarios de excelencia en diferentes países. Además, promovemos a estudiantes e investigadores en desarrollo de cualquier parte del mundo a pasar como investigadores visitantes en el instituto.

Durante la gestión 2009, las personas que nos visitaron fueron las siguientes:

Tabla 3
Investigadores Visitantes de INESAD: Gestión 2009

Nro.	Nombre	Grado	Situación Experiencia
1	Gonzalo Forgues-Puccio	Ph.D. en Economía, Universidad de Manchester, UK	Investigador Visitante de la Universidad St. Andrews, UK
2	Andres Vaughan	Estudiante de Maestría en Políticas Públicas, Universidad del Estado de Oregon	Investigador Junior Visitante del Departamento de Ciencias Políticas

2.6. Recursos Financieros

La política institucional para financiar los gastos de funcionamiento de la institución está de acuerdo a los proyectos; cuando más proyectos se puedan realizar durante el año menor será la contribución de los investigadores seniors. En general, la contribución por proyectos a los gastos de funcionamiento es el 5% de monto de financiamiento. Cabe notar que las inversiones en mejoramiento de equipos de computación o activos fijos son solventadas por los fundadores e investigadores seniors de manera igualitaria.

Por otro lado, los asistentes de investigación tienen la condición de pasantes, lo que significa no erogación de gastos; sin embargo, la manera de compensar su trabajo es mediante la capacitación y apoyo para enviarles al extranjero. Además, ellos tienen acceso a toda la infraestructura del instituto para realizar su tesis de grado o informe de pasantía, llegando a tener experiencia en el campo de la investigación, que es importante para la aplicación para realizar estudios superiores.

En la gestión 2009, los ingresos brutos llegaron a un monto de US\$ 220.100.-, de los cuales fueron destinados US\$ 8.485 para el funcionamiento de INESAD, que es un monto similar al total de gastos operativos, mostrando que las contribuciones son normalmente, para la continuidad del instituto y no para generar directamente beneficios.

Con relación a la composición de los gastos operativos, la Tabla 4 muestra que el 91% fue destinado a gastos fijos, como alquiler (61%) y acceso a internet (10%); en cambio, sólo el 8% fue utilizado para gastos variables, especial en servicios de telefonía y electricidad. Cabe mencionar que los gastos fueron compartidos entre los investigadores seniors de la siguiente manera: Luis Carlos Jemio (52%), Carlos Gustavo Machicado (23%), Lykke E. Andersen (20%) y Osvaldo Nina (5%).

Tabla 4
Ingresos y Gastos de Funcionamiento: Gestión 2009
(En US\$)

Item	2009												Total
	Ene	Feb	Mar	Abr	May	Jun	Jul	Ago	Sep	Oct	Nov	Dic	
Ingresos													
Luis Carlos Jemio	430.00	400.00	400.00	400.00	400.00	400.00	400.00	400.00	400.00	400.00	0.00	400.00	4430.00
Carlos G. Machicado	142.86	62.86	172.86	172.86	172.87	172.86	172.86	172.86	461.59	0.00	56.99	172.86	1934.30
Lykke E. Andersen	59.19	-116.61	300.86	314.72	-14.05	85.38	138.03	-27.62	-304.43	677.46	500.29	109.32	1722.54
Osvaldo Nina	0.00	248.21	150.00	0.00	0.00	0.00	0.00	0.00	0.00	0.00	0.00	0.00	398.21
Total Ingresos	632.05	594.46	1023.72	887.58	558.82	658.24	710.89	545.24	557.16	1077.46	557.28	682.18	8485.05
Egresos													
<i>Fijos</i>													
Alquiler	582.61	529.90	973.19	826.33	512.61	492.61	655.47	504.04	509.76	1021.75	509.76	628.83	7746.86
Mantenimiento	428.57	428.57	428.57	428.57	428.57	428.57	428.57	428.57	428.57	428.57	428.57	428.57	5142.86
Limpieza	52.61	52.61	52.61	52.61	52.61	52.61	52.61	52.61	52.61	52.61	52.61	52.61	631.37
Internet	11.43	12.86	17.14	11.43	14.29	0.00	12.86	11.43	17.14	11.43	17.14	6.21	143.36
Cta. bancaria, casill	27.14	0.00	0.00	0.00	5.71	0.00	0.00	0.00	0.00	0.00	0.00	0.00	32.86
Impuestos	0.00	0.00	343.29	0.00	0.00	0.00	0.00	0.00	0.00	517.70	0.00	0.00	860.99
Fundempresa, legal	0.00	24.43	120.14	105.14	0.00	0.00	0.00	0.00	0.00	0.00	0.00	0.00	249.71
Dominios Internet	22.86	11.43	11.43	11.43	11.43	11.43	11.43	11.43	11.43	11.43	11.43	141.43	278.57
Variables	40.00	0.00	0.00	217.14	0.00	0.00	150.00	0.00	0.00	0.00	0.00	0.00	407.14
Asistente	49.43	64.56	50.53	61.25	46.21	67.77	55.41	41.19	47.40	55.72	47.52	53.34	640.34
Telephono	0.00	0.00	0.00	0.00	0.00	0.00	0.00	0.00	0.00	0.00	0.00	0.00	0.00
Electricidad	25.29	26.13	26.98	30.84	24.49	31.12	29.37	25.49	28.37	33.76	27.69	30.54	340.08
Materiales peq.	20.69	20.63	18.57	18.57	16.71	22.34	19.61	15.70	19.03	17.23	14.83	18.07	221.99
Inversiones	3.46	17.80	4.99	11.84	5.00	14.31	6.43	5.10	5.00	4.73	5.00	4.73	88.37
Computadoras	0.00	0.00	0.00	0.00	0.00	97.86	0.00	0.00	0.00	0.00	0.00	0.00	97.86
Muebles	0.00	0.00	0.00	0.00	0.00	97.86	0.00	0.00	0.00	0.00	0.00	0.00	97.86
Total Egresos	632.05	594.46	1023.72	887.58	558.82	658.24	710.88	545.24	557.16	1077.46	557.28	682.17	8485.05

3. LA PRODUCCIÓN

La producción comprende: la participación de nuestra institución en proyectos financiados por convocatoria por organismos internacionales; la elaboración de estudios para la Serie de Documentos de Trabajo sobre Desarrollo; la emisión del Boletín Semanal “Monday Morning Development Newsletter”; la participación en eventos académicos, como cursos de capacitación, conferencias, seminarios y talleres; y la difusión y cobertura de los resultados mediante los medios de comunicación.

3.1. Proyectos

Los proyectos realizados estuvieron concentrados en las áreas de Cambio Climático, Productividad, Mercado Laboral y Crisis Económica en la gestión 2009. Los principales financiadores fueron el Banco Interamericano de Desarrollo (BID), Centro Internacional de Investigaciones para el Desarrollo (IDRC) y el Overseas Development Institute (ODI), véase Table 5.

Los proyectos de investigación, donde participaron la mayoría del personal de nuestra institución, fueron respecto a: La Economía de Cambio Climático y Mercado Laboral. El proyecto sobre la Economía del Cambio Climático era un proyecto internacional coordinado por la CEPAL y, en el caso de Bolivia, financiado por el BID. El proyecto de Bolivia fue dividido en varios estudios sectoriales (impactos sobre el sector agropecuario, los recursos hídricos, la salud, la producción de energía hidroeléctrica, los eventos climáticos extremos y la infraestructura productiva). También se hizo un estudio que elaboró el escenario base de la economía boliviana hasta, 2100 usando un modelo de equilibrio general para garantizar la consistencia interna. Además fue necesario hacer un estudio para validar las proyecciones climáticas del modelo climático PRECIS contra observaciones reales y, finalmente, se unió todos los resultados en un informe síntesis. Es decir, se elaboró nueve estudios separados, pero interdependientes, lo que permitió involucrar casi todos los investigadores de INESAD (y algunos otros que no fueron de INESAD).

El proyecto sobre el mercado laboral auspiciado por el IDRC fue coordinado por Maestrías para el Desarrollo de la UCB, pero involucró cuatro investigadores de INESAD. Especialmente el financiamiento del investigador junior, Horacio Valencia, de tiempo completo por más de un año, fue muy valioso para INESAD, y también para él, ya que lo hemos asesorado en la elaboración de su tesis, para lo cual sacó una muy buena nota (95/100); lo hemos conseguido un contrato de trabajo con el BID; y lo hemos ayudado a conseguir una beca completa para hacer sus estudios post-grado en Chile.

Tabla 5
Proyectos realizados por INESAD: Gestión 2009

Nro.	Proyecto	Financiador	Participantes	Monto (US\$)
1	La Economía del Cambio Climático	BID	Lykke. E. Andersen Luis Carlos Jemio Carlos Gustavo Machicado Horacio Valencia Nashira Calvo Juan Arenas Oscar Molina	80.000
2	Productivity in Bolivia, Firm-Level: Estimations and Two Illustrative Case Studies	BID	Carlos Gustavo Machicado	46.000
3	The Political Economy of Productivity	BID	Luis Carlos Jemio	30.000
4	Evaluación del Programa de Atención a la Niñez	BID	Lykke E. Andersen Juan Arenas	5.600
5	Análisis del Mercado Laboral en Bolivia	IDRC	Lykke E. Andersen Luis Carlos Jemio Horacio Valencia Addy Suxo	20.000
6	Política del gasto público en Bolivia: Crecimiento y bienestar	PEP-IDRC	Carlos Gustavo Machicado Diego Vera	16.000
7	Impacto de la crisis económica en Bolivia	PEP-IDRC-IFPRI	Carlos Gustavo Machicado Diego Vera	7.500
8	The Global Financial Crisis and Developing Countries	ODI	Luis Carlos Jemio Osvaldo Nina	15.000
	Total			220.100

3.2. Serie de Documentos de Trabajo sobre Desarrollo

La Serie de Documentos de Trabajo sobre Desarrollo tiene la finalidad de publicar los resultados de los proyectos de investigación de nuestra institución y los estudios ampliados de los trabajos de consultoría de Grupo Integral SR. Asimismo, difundir las investigaciones realizados por nuestros investigadores asociados.

Durante la gestión 2009, se ha publicado 18 documentos de trabajo, que es una de las más altas publicaciones durante el período 2006-2009. Los títulos de las publicaciones son las siguientes:

Tabla 6
Listado de la Serie Documentos de Trabajo sobre Desarrollo: Gestión 2009

Nro.	Autores	Título
1	Lykke E. Andersen, Beatriz Muriel & Horacio Valencia	Non-Agricultural Labor from Rural Farmers in Bolivia: An Analysis of Determinants and Effects
2	Osvaldo Nina & Pablo Von Vacano	La Dinámica del Sector de Castaña y su Impacto sobre el Mercado Laboral y la Pobreza en el Norte Amazónico de Bolivia
3	Luis Carlos Jemio & Osvaldo Nina	The Global Financial Crisis: Effects on Bolivia
4	Luis Carlos Jemio, Fernando Candia & José Luis Evia	Reforms and Counter-Reforms in Bolivia
5	Lykke E. Andersen & Bent Jesper Christensen	The Static and Dynamic Benefits of Migration and Remittances in Nicaragua
6	Carlos Gustavo Machicado & Juan Cristóbal Birbuet	Misallocation and Manufacturing TFP in the Market Liberalization Period of Bolivia
7	Juan Cristóbal Birbuet & Carlos Gustavo Machicado	Technological Progress and Productivity in the Quinoa Sector
8	Juan Cristóbal Birbuet & Carlos Gustavo Machicado	Understanding Productivity Levels, Dispersion and Growth in the Leather Shoe Industry: Effects of Size and Informality
9	Andrés Gutiérrez	La Política Cambiaria y el Control de la Inflación en Bolivia
10	Luis Carlos Jemio & Lykke E. Andersen	La Economía Boliviana en el Siglo XXI: Un escenario base elaborado con la ayuda de un Modelo de Equilibrio General Computable (BOLIXXI)
11	Lykke E. Andersen	Cambio Climático en Bolivia: Impactos sobre Bosque y Biodiversidad
12	Carlos Gustavo Machicado	La Economía del Cambio Climático en Bolivia: Análisis del Sector de Energía Eléctrica
13	Horacio Valencia & Lykke E. Andersen	Cambios Climáticos en Bolivia hasta 2100: Análisis de los Impactos sobre el Sector Agropecuario
14	Oscar J. Molina	El Impacto de los Cambios Climáticos sobre la Salud en Bolivia: Estimación de Costos y Beneficios hasta 2100
15	Juan Arenas	El Impacto del Cambio Climático en Bolivia hasta 2100: Estimación de los costos de eventos extremos sobre la infraestructura pública y la producción agropecuaria
16	Lykke E. Andersen	Social Mobility in Bolivia is Finally Improving!
17	Katherine Hempstead & Antonio Rodríguez	Gun Control and Suicide: The Impact of State Firearm Regulations, 1995-2004
18	Laura Valdez & Lykke E. Andersen	Turismo en Uyuni: Restricciones y Potencialidades

Por otro lado, los artículos arbitrados de investigadores de tiempo completo de INESAD durante los últimos cinco años son:

- Machicado, Carlos Gustavo (2008a) "Liquidity shocks and the dollarization of a banking system," *Journal of Macroeconomics*, Vol. 30(1), pp. 369-381 (March 2008).
- Machicado, Carlos Gustavo (2008b) "Efectos macroeconómicos y de bienestar de la inversión pública en infraestructura en cinco países latinoamericanos," *Revista Perspectivas*, Vol. 6, No.1, pp. 9-30, (junio, 2008), CAF.
- Andersen, Lykke E. & Clive W. J. Granger (2007) "Modeling Amazon Deforestation for Policy Purposes: Reconciling Conservation Priorities and Human Development." *Environmental Economics and Policy Studies*, 8(3): 201-210.
- Andersen, Lykke E. (2007) "Entradas y Salidas de la Pobreza: El Papel de los Comportamientos Reproductivos Usando Datos de Panel de Nicaragua, 1998-2001." *Notas de Población*, No. 83, pp. 127-154.
- Andersen, Lykke E., Johann Caro, Robert Faris & Mauricio Medinaceli (2007) "Natural Gas and Inequality in Bolivia after Nationalization." *The Journal of Energy and Development*, 31(2): 233-260.
- Nina, Osvaldo (2006) "¿Qué hace la diferencia para el logro de una mayor productividad laboral? Caso de los países de bajos ingresos en América Latina," *Revista Perspectivas*, Vol. 4, No. 2, pp. 149-167, (Diciembre, 2006), CAF.
- Jemio, Luis Carlos (2006) "Towards a More Employment-Intensive and Pro-Poor Economic Growth in Bolivia: Issues and Policies." In: Rizwanul Islam (Ed.) *Fighting Poverty: The Development-Employment Link*, Lynne Rienner Publishers, Roulder, London.

Los artículos arbitrados de investigadores asociados de INESAD son:

- Selaya, Pablo and Rainer Thiele (2010) "Aid and Sectoral Productivity." *Journal of Development Studies* (forthcoming).
- Rodríguez, A., Collings, S, Qin, P. (2010). "Sex-specific impact of socio-economic factors on suicide risk: A population-based case-control study in Denmark ". Accepted for publication in the *European Journal of Public Health*.
- Bojanic, Antonio (2010) "Evidence of Purchasing Power Parity in Silver-Backed Mexico and India", *Australian Economic History Review*, forthcoming.
- Bojanic, Antonio (2008) "Inflation in Post-Conflict Countries: The Case of Sierra Leone", *Atlantic Economic Journal*, December 2008.
- Saravia, Antonio (2008) "Institutional Change from an Evolutionary perspective: The Mexican Experience." *Constitutional Political Economy* 19, 2, 129-147.
- Minoiu, C., Rodríguez, A. (2008). "The effect of public spending on suicide: Evidence from US state data, *The Journal of Socio-Economics*, 37, pp. 237-261.
- Rodríguez, A. (2006a). "The relationship between copyright software protection and piracy: Evidence from Europe", *European Journal of Law and Economics*, 21, pp. 29-51.
- Rodríguez, A. (2006b). "Software piracy and income inequality", *Applied Economics Letters*, 13, pp 101-105.

3.3. Boletín Semanal “Monday Morning Development Newsletter”

La emisión del Boletín Semanal “Monday Morning Development Newsletter” no ha sido tan regular durante la gestión 2009, como durante las anteriores gestiones. La Tabla 7 describe las características de los boletines elaborados.

Tabla 7
Listado del Boletín Semanal “Monday Morning Development Newsletter”: Gestión 2009

Nro.	Fecha	Autores	Autores
1	02.02.2009	How We Know What Isn't So	L. E. Andersen
2	09.02.2009	A Boom or a Boomerang: Reflections on Social Policy in Bolivia	N. Morales
3	23.02.2009	The Relevance of Productivity: From Macro to Micro	C. G. Machicado & J. C. Birbuett
4	02.03.2009	Climate Feedbacks: Positive or Negative	L. E. Andersen
5	16.03.2009	Bolivia's high CO2 emissions	L. E. Andersen
6	23.03.2009	Reconciling melting glaciers and falling temperatures in the Bolivian highlands	L. E. Andersen
7	10.05.2009	More Worker Benefits of Doubtful Benefit	C. G. Machicado
8	29.06.2009	Análisis del Mercado Laboral: El Desempleo en Bolivia	B. Muriel
9	06.07.2009	La informalidad laboral en Bolivia, ¿Marginalización o Preferencia?	B. Muriel
10	13.07.2009	El Problema del Empleo en Bolivia	L. C. Jemio
11	27.07.2009	El Mercado Laboral en Bolivia: Aprovechando la Ventana de Oportunidad	L. E. Andersen
12	03.08.2009	¿Cómo funciona el mercado laboral en Bolivia?	B. Muriel
13	17.08.2009	Reformas Estructurales y Empleo	L. C. Jemio
14	31.08.2009	La desigualdad del ingreso laboral en Bolivia	B. Muriel
15	09.11.2009	Is Poverty Alleviation harmful for the Environment	S. Czaplicki
16	16.11.2009	The world of drugs	L. E. Andersen
17	23.11.2009	REDD como una estrategia de desarrollo	L. E. Andersen
18	30.11.2009	Los mecanismos financieros de REDD	C. Cordero

3.4. Conferencias, Seminarios y Talleres

Nuestra institución está comprometida en la elaboración, difusión y promoción de trabajos de investigación; en ese sentido, los investigadores participaron en una variedad de actividades académicas para difundir los hallazgos de los proyectos de investigación.

Las actividades relevantes están desarrolladas en los siguientes párrafos.

Primera Conferencia Boliviana en Desarrollo Económico

El INESAD conjuntamente con la Universidad Privada Boliviana (UPB) y la Sociedad de Economistas de Bolivia (SEBOL) han organizado la Primera Conferencia Boliviana en Desarrollo Económico (BCDE 2009). Esta conferencia contó con la presencia de destacados economistas bolivianos y extranjeros, como Miguel Urquiola (Universidad de Columbia), Norman Loayza (Banco Mundial), entre otros.

El objetivo de esta conferencia que es compartido con la visión del INESAD, fue el de promover la discusión económica en Bolivia en base a trabajos de investigación rigurosamente elaborados y permitir un intercambio de ideas entre los economistas participantes. El formato de la Conferencia (similar al de Conferencias Internacionales) fue basado en sesiones paralelas y plenarias permitió que en dos días se discutan temas relacionados con macroeconomía, cambio climático, mercado laboral, economía experimental, migración, economía política, entre otros.

Además participaron economistas no solamente del ámbito académico, sino también del ámbito privado y del sector público. Sin duda tuvo un gran impacto en términos de las recomendaciones e ideas que surgieron de la misma. Por otro lado la Conferencia permitió que muchos economistas bolivianos que trabajan en instituciones del extranjero puedan conocerse y formar una red de investigadores que es precisamente la SEBOL, pero teniendo como núcleo al INESAD.

Asimismo, es preciso señalar que el Comité Organizador estuvo conformado por Lykke E. Andersen, Pablo Selaya, Carlos Gustavo Machicado, Rafael Vidaurre y Beatriz Muriel. Ellos hicieron gestiones a nivel internacional para que la Red de Investigaciones para el Desarrollo Danés (DDRN) apoye financieramente para la realización de la conferencia.

Por otro lado, para la nueva gestión de SEBOL, los miembros de nuestra institución son parte de la Directiva: Carlos Gustavo Machicado, Pablo Selaya y Lykke E. Andersen como Presidente, Vicepresidente y Secretario General, correspondientemente,

involucrando a INESAD directamente en la constante realización de conferencias para obtener relaciones entre investigadores nacionales y extranjeros.

Los trabajos presentados por investigadores de nuestra institución fueron:

Tabla 8
Participantes en la Primera Conferencia Boliviana en Desarrollo Económico

Nro.	Nombre	Título de la Presentación
1	Lykke E. Andersen	-Cambio climático en Bolivia hasta 2100: Síntesis de Costos y Oportunidades -The Static and Dynamic Benefits of Migration and Remittances in Nicaragua
2	Luis Carlos Jemio	Reforms and Counter-Reforms in Bolivia
3	Carlos Gustavo Machicado	Misallocation and Manufacturing TFP in the Market Liberalization Period of Bolivia
4	Osvaldo Nina	La Dinámica del Sector de Castaña y su Impacto sobre el Mercado Laboral y la Pobreza en el Norte Amazónico de Bolivia
5	Oscar Molina	Climate Change and Health in Bolivia

Seminarios y Talleres

Los investigadores de INESAD también fueron invitados a hacer presentaciones en una variedad de seminarios y talleres a nivel nacional e internacional. Algunos de estos seminarios fueron auspiciados por el INESAD, como son seminarios relacionados con la crisis económica mundial. Otros están relacionados con proyectos realizados por nuestra institución, como son los seminarios relacionados con cambio climático.

La Tabla 9 detalla los eventos en los que participaron los investigadores de nuestra institución.

Tabla 9
Participación del INESAD en Seminarios: Gestión 2009

Nro.	Evento	Organizador / Lugar / Fecha	Participantes	Título de la Presentación
1	The Global Financial Crisis and Developing Countries: The Case of Bolivia	INESAD-ODI-MpD La Paz, Bolivia 11 de marzo	Luis Carlos Jemio	Crisis Financiera Global y la Evolución Macroeconómica en Bolivia
			Oswaldo Nina	Crisis Financiera Global y Evolución del Sistema Financiero Nacional
2	Taller Estudio Regional de Economía del Cambio Climático en Sudamérica	CEPAL Santiago, Chile 13-15 de julio	Lykke E. Andersen	Cambio climático en Bolivia: Costos y Oportunidades
3	Taller Estudio Regional de Economía del Cambio Climático en Sudamérica	CEPAL Santiago, Chile 24-26 de agosto	Lykke E. Andersen Luis Carlos Jemio	Cambio climático en Bolivia: Costos y Oportunidades
4	II Ciclo de Talleres de Análisis de Modelo y Políticas Públicas de Desarrollo Sostenible	ABDES Santa Cruz, Bolivia 1-2 de octubre	Lykke E. Andersen	Cooperación Externa y Estrategias Nacionales de Reducción de la Pobreza y Sostenibilidad Ambiental
5	2do Encuentro de Economistas de Bolivia	BCB-UCB-UMSA La Paz, Bolivia 29 de octubre	Carlos Gustavo Machicado	The role of productivity in Latin American development
6	Tercera Conferencia de Economía Laboral	PUCE Lima, Perú 29-30 de octubre	Lykke E. Andersen	Non-agricultural labor from rural farmers in Bolivia: Causes and Effects
7	Taller Nacional de Cambio Climático	PNCC Sucre, Bolivia 17 de noviembre	Lykke E. Andersen	Cambio Climático: Costos y Oportunidades
8	Seminario BCB	BCB La Paz, Bolivia 27 de noviembre	Carlos Gustavo Machicado	Welfare Gains from Optimal Policies in a Partially Dollarized Economy
9	Taller REDD	PNCC La Paz, Bolivia 30 de noviembre	Lykke E. Andersen	Las clasificaciones de bosque y contenido de carbono usados para Bolivia (Tier-1; IPCC 2006)
10	Seminario BCB	BCB La Paz, Bolivia 10 de diciembre	Carlos Gustavo Machicado	Misallocation and Manufacturing TFP in the Market Liberalization Period of Bolivia
11	The Global Financial Crisis and Developing Countries: Recent Performance of the Bolivian Economy and Outlook	INESAD-ODI-MpD La Paz, Bolivia 17 de diciembre	Luis Carlos Jemio	Crisis Financiera Global: Desempeño y perspectivas de la economía boliviana
			Oswaldo Nina	El Sistema Financiero durante la Crisis Financiera Global
12	Seminario Academia Boliviana de Ciencias Económicas	ABCE La Paz, Bolivia 18 de diciembre	Lykke E. Andersen	Movilidad Social en Bolivia: Cambios entre 1997 y 2007

3.5. Capacitación y Cursos

Nuestros investigadores fueron invitados a participar de distintos cursos de licenciatura y postgrado dictados por las universidades más importantes en Ciencias Económicas de Bolivia: Universidad Católica Boliviana “San Pablo” y Universidad Privada de Bolivia.

Los cursos dictados están centrados en dos aspectos: teoría y práctica. En relación a teoría, nuestros investigadores transmiten sus conocimientos en temas cruciales para entender la economía y son: Política Económica, Desarrollo Económica y Macroeconomía. En cambio, en temas prácticos, nuestros investigadores socializan sus habilidades para el manejo de instrumentos de análisis como la econometría aplicada al análisis del mercado laboral, el retorno de la educación y evaluación de impacto del cambio climático. La Tabla 10 detalla los cursos impartidos por nuestros investigadores:

Tabla 10
Participación del INESAD en Cursos de Licenciatura y Postgrado: Gestión 2009

Nivel	Organizador / Lugar / Fecha	Profesor	Curso
Maestría en Economía	MpD - UCB La Paz, Bolivia I Semestre	Luis Carlos Jemio	Política Económica
Maestría en Economía	MpD - UCB La Paz, Bolivia II Semestre	Luis Carlos Jemio	Desarrollo Económico
4to Curso Académico sobre Cambio Climático	PNCC Cochabamba, Bolivia 11-13 de noviembre	Lykke E. Andersen	Cambio Climático en Bolivia: Impactos sobre Bosques y Biodiversidad
Maestría en Finanzas y Análisis de Proyectos Empresariales	UASB La Paz, Bolivia 14-30 de septiembre	Carlos Gustavo Machicado	Macroeconomía
Diplomado en Métodos Cuantitativos	UPB La Paz, Bolivia 24-29 abril	Carlos Gustavo Machicado	Economía Matemática
Diplomado en Métodos Cuantitativos	UPB La Paz, Bolivia 25-30 de mayo	Oswaldo Nina	Econometría Clásica
Licenciatura en Economía	UCB La Paz, Bolivia I Semestre	Carlos Gustavo Machicado	Macroeconomía II

4. LOS INDICADORES DE DESEMPEÑO E IMPACTO

Nuestra institución no ha realizado evaluación de su desempeño e impacto desde su fundación; no obstante, a partir del segundo semestre de la gestión 2009, estamos comenzado a realizar monitoreo de algunos indicadores proporcionados por fuentes externas: el ranking institucional que realiza IDEAS-RePEc, que es la mayor base de datos bibliográfica dedicada a la Economía y disponible libremente en Internet, y las estadísticas sobre el acceso a la información proporcionada por el administrador del portal de INESAD.

4.1. Indicadores Generales de Desempeño

Los indicadores generales de desempeño muestran que los resultados fueron relativamente menores durante la gestión 2009 en comparación a los otros años, especialmente con relación al Boletín Mensual. Por otro lado, otros indicadores señalan que existe un mayor número de personas interesadas en las investigaciones de nuestra institución, como muestra el número de “downloads” del portal IDEAS-RePEc, véase Tabla 11.

En relación a los gastos de funcionamiento, estos han disminuido en relación a las otras gestiones, esto se explica por el mejor uso de la infraestructura y logística.

Tabla 11
Indicadores Generales de Desempeño: Gestión 2009

Nro.	Indicador	2006	2007	2008	2009
1	Número de la Serie Documentos de Trabajo sobre Desarrollo	18	14	10	18
2	Número de Boletines “Monday Morning Development Newsletter”	24	47	43	18
3	Número de publicaciones en “journals” y libros internacionales con “peer-review”	4	3	2	0
4	Número de Downloads de los documentos de trabajo de INESAD de la página de RePEc	396	1365	1702	1817
5	Número de documentos de trabajo en series de otras instituciones	0	2	3	6
6	Gastos de oficina (US\$)		10.178,-	10.210,-	8.485,-

4.2. Ranking de IDEAS-RePEc

De acuerdo a la información proporcionada por IDEAS-RePEc, que consiste en informes mensuales sobre la popularidad de nuestros trabajos de investigación, nuestras citas y nuestro nuevo rango, se verifica que el INESAD está ubicada como el primer centro de investigación de Bolivia, de un total de 31 instituciones bolivianas registradas en el sistema.

De acuerdo a la Tabla 12, se observa que existen únicamente 7 centros de investigación registrados, una institución pública (UDAPE) y 6 centros privados. La mayoría de estos centros están ubicados en la ciudad de La Paz. Por otro lado, 15 universidades están registradas, especialmente sus facultades de Ciencias Económicas.

Tabla 12
Instituciones Bolivianas en IDEAS-RePEc: Gestión 2009

Nro.	Institución	Lugar
Centros de Investigación		
1	Centro de Investigaciones Económicas para el Desarrollo (CIEDE)	La Paz
2	Centro de Investigación y Prácticas Económicas, Administrativas y Financieras (C.I.P.E.A.F)	Tarija
3	Fundación ARU	La Paz
4	Instituto de Estudios Avanzados en Desarrollo (INESAD)	La Paz
5	Instituto de Investigaciones Socio Económicas (IISEC)	La Paz
6	Instituto de Investigaciones Económicas (I.I.E.)	La Paz
Organismos Internacionales		
7	Naciones Unidas United Nations Development Programme	La Paz
Gobierno		
8	Banco Central de Bolivia	La Paz
9	Instituto Nacional de Estadística (INE)	La Paz
10	Ministerio de Comercio Exterior e Inversión	La Paz
11	Ministerio de Desarrollo Sostenible y Planificación	La Paz
12	Ministerio de Hacienda	La Paz
13	Ministerio de Planificación del Desarrollo	La Paz
14	Ministerio de Trabajo y Microempresa	La Paz
15	Servicio Impuestos Nacionales	La Paz
16	Superintendencia de Bancos y Entidades Financieras (SPEF)	La Paz
17	Unidad de Análisis de Políticas Sociales y Económicas (UDAPE)	La Paz

Fuente: IDEAS-RePEc.

Tabla 12 (Continuación)
Instituciones Bolivianas en IDEAS-RePEc: Gestión 2009

Nro.	Institución	Lugar
	Universidad	
18	Universidad Adventista de Bolivia Facultad de Ciencias Económicas y Administrativas	Cochabamba
19	Universidad Autónoma Gabriel René Moreno Facultad de Ciencias Económicas y Financieras	Santa Cruz de la Sierra
20	Universidad Autónoma Juan Misael Saracho Facultad de Ciencias Económicas y Financieras	Tarija
21	Universidad Católica Boliviana "San Pablo" Departamento de Administración y Economía	Cochabamba
22	Universidad Católica Boliviana "San Pablo" Facultad de Ciencias Económicas y Financieras	La Paz
23	Universidad Católica Boliviana "San Pablo" Facultad de Ciencias Económicas, Administrativas y Financieras	Santa Cruz de la Sierra
24	Universidad de Aquino Bolivia Facultad de Ciencias Económicas y Financieras	La Paz
25	Universidad Mayor de San Andrés Facultad de Ciencias Económicas y Financieras	La Paz
26	Universidad Mayor de San Simón Facultad de Ciencias Económicas	Cochabamba
27	Universidad Mayor Real y Pontificia de San Francisco Xavier de Chuquisaca Facultad de Ciencias Económicas	Sucre
28	Universidad Nuestra Señora de La Paz Facultad de Ciencias Económicas	La Paz
29	Universidad Nur Economía Agrícola	Santa Cruz
30	Universidad Privada de Santa Cruz de la Sierra Facultad de Ciencias Empresariales	Santa Cruz de la Sierra
31	Universidad Técnica de Oruro Facultad de Ciencias Económicas y Financieras	Oruro

Fuente: IDEAS-RePEc.

De acuerdo al sistema mencionado, un total de doce (12) personas están registrados oficialmente como investigadores de nuestra institución y ellos son: Lykke E. Andersen; Paola Andrea Barrientos Quiroga; Boris Branisa; Johann Caro Burnett; Carlos Gustavo Machicado Salas; Oscar Jorge Molina Tejerina; Osvaldo Nina; Antonio Rodríguez Andres; Antonio I Saravia; Pablo Selaya; Fabián Eduardo Soria Merino; y Martin H. Vargas.

Además, considerando el rango del 20% Top a nivel de investigadores bolivianos, el sistema IDEAS-RePEc señala que en los tres primeros puesto de ubicación se encuentran dos investigadores del INESAD: Lykke E. Andersen y Osvaldo Nina, como se registra en la Tabla 13.

Tabla 13
El 20% Top de Autores de Bolivia en IDEAS-RePEc*: Gestión 2009

Rank	Score	W. RAnk	Author	Affiliated
1.	1.29	[1]	Lykke E. Andersen	Instituto de Estudios Avanzados en Desarrollo (INESAD), La Paz
2.	2.6	[2]	Jann Lay	Instituto de Investigaciones Socio Económicas (IISEC), Universidad Católica Boliviana "San Pablo", La Paz
3.	3.55	[5]	Oswaldo Nina	Instituto de Estudios Avanzados en Desarrollo (INESAD), La Paz

Fuente: IDEAS-RePEc.

*People who have registered with RePEc and have claimed to be affiliated with this institution:

Con relación a las estadísticas sobre la Serie Documentos de Trabajo sobre Desarrollo, se observa que la frecuencia tanto para el “download” y en la lectura de los resúmenes se ha incrementado, véase Tabla 14, Figura 2 y 3. La bajada durante los meses de junio y julio 2009 se deben a problemas con nuestro servidor, lo cual fue reemplazado por un servidor externo en julio del 2009.

Tabla 14
Estadísticas de Popularidad de la Serie Documentos de Trabajo sobre Desarrollo en IDEAS-RePEc: Gestión 2009

Working Paper Series	File Downloads				Abstract Views			
	2010 01	3 months	12 months	Total	2010 01	3 months	12 months	Total
<i>Development Research Working Paper Series</i>								
Institute for Advanced Development Studies	209	582	1,817	5,006	797	2,867	9,984	26,188

Fuente: IDEAS-RePEc.

Figura 2
Número de veces que se han bajado (download) los Documentos de Trabajo sobre Desarrollo por el portal de IDEAS-RePEc*: Gestión 2009



Figura 3
Número de veces que se han leído los resúmenes de los Documentos de Trabajo sobre Desarrollo por el portal de IDEAS-RePEc*: Gestión 2009



Por otro lado, al evaluar los documentos de trabajo de manera individual, se observa que entre los diez más populares estudios de INESAD, únicamente dos investigadores actuales están dentro la lista de autores; el resto está compuesto por los investigadores asociados o que pertenecieron a la institución, véase Tabla 14. En cambio, cuando se considera los 25 documentos de trabajo más populares, la mayoría de los investigadores seniors actuales están dentro de la lista de autores: Lykke E. Andersen, Luis Carlos Jemio, Carlos Gustavo Machicado y Osvaldo Nina.

Tabla 15
Documentos de Trabajo de INESAD más Populares

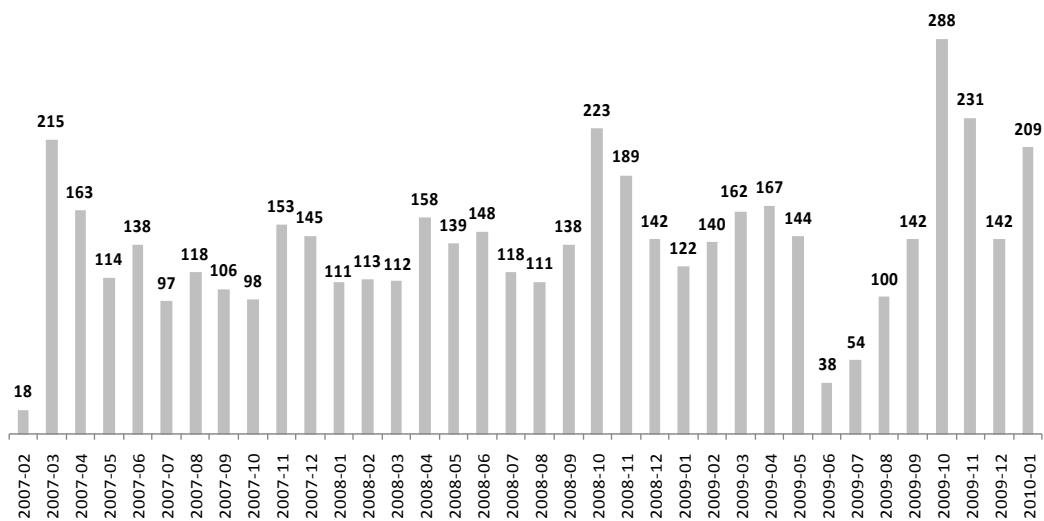
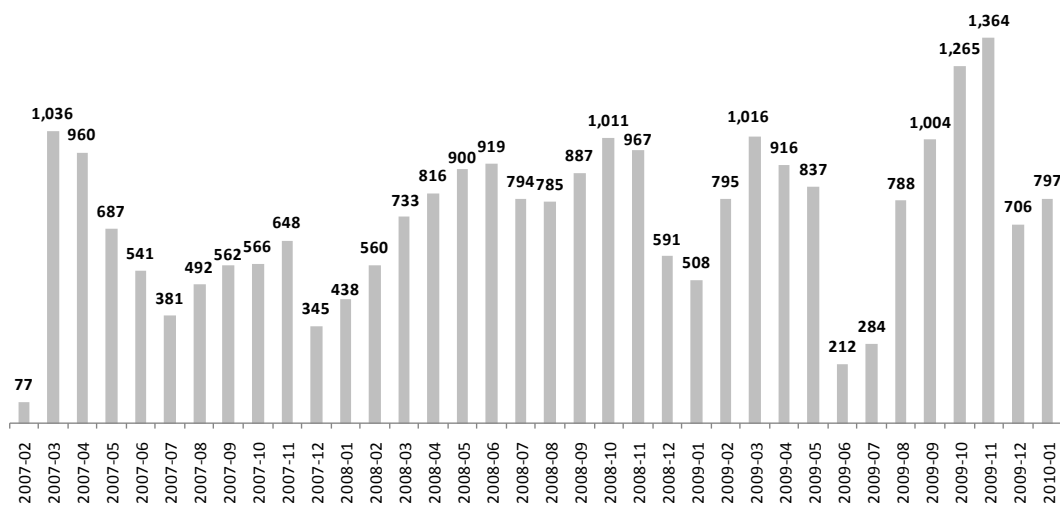
Nro	Documento de Trabajo sobre Desarrollo	File Downloads	Abstract Views
1	Microfinance's Impact on Education, Poverty, and Empowerment: A Case Study from the Bolivian Altiplano <i>Sarah Gibb</i>	164	349
2	The Role of the Natural Resource Curse in Preventing Development in Politically Unstable Countries: Case Studies of Angola and Bolivia <i>Saraly Andrade de Sa and Joaquin Morales</i>	98	233
3	Tasas de Mortalidad Materna en Bolivia: Escenarios de Proyección y Requerimientos Financieros <i>Martin Harry Vargas Barrenechea</i>	68	1,781
4	Theory, History and Evidence of Economic Convergence in Latin America <i>Paola Andrea Barrientos Quiroga</i>	66	216
5	Trade, FDI, Growth and Poverty in Bolivia <i>Lykke E. Andersen, Osvaldo Nina and Dirk Willem te Velde</i>	59	178
6	Natural Gas and Inequality in Bolivia after Nationalization <i>Lykke E. Andersen, Johann Caro Burnett, Robert Faris and Mauricio Medinaceli</i>	58	122
7	Analysis of Poverty and Inequality in Bolivia, 1999-2005: A Microsimulation Approach <i>Claudia Gutierrez</i>	57	162
8	Analysis of the Hydrocarbon Sector in Bolivia: How are the Gas and Oil Revenues Distributed? <i>Velasquez-Donaldson, Christian</i>	56	182
9	The impact of Community-Based Ecotourism Projects in Amboró National Park <i>Fabián Eduardo Soria Merino</i>	51	148
10	Proyecciones de Población y Pobreza para Nicaragua 1995 - 2015 <i>Lykke E. Andersen</i>	46	320

Tabla 15 (Continuación)
Documentos de Trabajo de INESAD más Populares

Nro	Documento de Trabajo sobre Desarrollo	File Downloads	Abstract Views
11	Global Financial Crisis: Effects on Bolivia <i>Luis Carlos Jemio and Osvaldo Nina</i>	38	86
12	Analysis of International Migration and its Impacts on Developing Countries <i>Paola Andrea Barrientos Quiroga</i>	35	75
13	El Impacto Distributivo de la Política Fiscal en Bolivia Osvaldo Nina	34	315
14	Geographical Constraints to Growth in Bolivia Lykke E. Andersen and Osvaldo Nina	34	128
15	Macroeconomic and Welfare Effects of Public Infrastructure Investment in Five Latin American Countries Carlos Gustavo Machicado Salas	33	91
16	Modeling Amazon Deforestation for Policy Purposes Clive W. J. Granger and Lykke E. Andersen	31	118
17	The Static and Dynamic Benefits of Migration and Remittances in Nicaragua Lykke E. Andersen and Bent Jesper Christensen	31	23
18	Informality and Productivity in Bolivia: A Gender Differentiated Empirical Analysis Lykke E. Andersen and Beatriz Muriel H.	30	132
19	Regional Integration and Poverty: A case study of Bolivia Osvaldo Nina and Lykke E. Andersen	29	72
20	Inequality and Suicide Mortality: A Cross-Country Study Antonio Rodriguez (Antonio Rodriguez Andres)	28	92
21	The Effectiveness of Foreign Aid in Bolivia Lykke E. Andersen and José Luis Evia	27	99
22	Conservación y Desarrollo Humano: Un Análisis Dinámico Cuantitativa del Corredor Amboró-Madidi Lykke E. Andersen, Milenka Ocampo and Martin Harry Vargas Barrenechea	27	284
23	Liquidity Shocks and the Dollarization of a Banking System Carlos Gustavo Machicado Salas	26	64
24	Gestión Educativa: Dimensión Institucional, Municipal y Participación Social Osvaldo Nina	25	557
25	Corruption, privatisation and the distribution of income in Latin America Antonio Rodríguez and Carlyn Ramlogan	25	91

Fuente: IDEAS-RePEc.

4.3. Estadísticas del Portal

Nuestra institución siempre ha considerado que las tecnologías de información y comunicación son los medios más eficientes para realizar la difusión de los trabajos de investigación; es así, que en los primeros años de funcionamiento tenía un servidor propio, lo que posibilitó la realización de muchas actividades a través de nuestro portal, como la creación del Boletín Mensual. Sin embargo, los adelantos tecnológicos y el alto costo de adquirirlo, ha llevado a buscar este servicio usando un “host” en Estados Unido, que proporciona estadística sobre el uso de este servicio.

De acuerdo a las estadísticas, durante el segundo semestre de 2009, el número de visitantes alcanzó un número de 12351; de los cuales el 40%, por lo menos ha ingresado nuevamente al portal del INESAD, véase Tabla 16. Por otro lado, el número de páginas consultadas promedio fue de 5.64 por visita y el número de “hits” por visita fue de 9.95. Estos datos, conjuntamente con las estadísticas de IDEAS-RePEc, están señalando que el INESAD es uno de los centros de investigación más importante del país.

Tabla 16
Estadísticas del Portal de INESAD: Gestión 2009

Summary					
Reported period	Year 2009				
First visit	02 Jul 2009 - 19:58				
Last visit	31 Dec 2009 - 23:41				
	Unique visitors	Number of visits	Pages	Hits	Bandwidth
Viewed traffic *	<= 12351 Exact value not available in 'Year' view	17506 (1.41 visits/visitor)	98837 (5.64 Pages/Visit)	174354 (9.95 Hits/Visit)	6.97 GB (417.26 KB/Visit)
Not viewed traffic *			69236	107812	6.21 GB

* Not viewed traffic includes traffic generated by robots, worms, or replies with special HTTP status codes.

Por otro lado, al descomponer mensualmente las estadísticas mencionadas, podemos observar que el mes de octubre de 2009 fue donde se tuvo mayor número de visitas; aunque el número de páginas visitas por visita se ha mantenido constante, véase Figura 4. En general, se observa que existe un gran interés por informarse sobre Bolivia. Cabe mencionar que hemos tenido visitantes a nuestra página web de casi todos los países del mundo:

Figura 4
Estadísticas Mensuales del Portal de INESAD: Gestión 2009

Monthly history					
Month	Unique visitors	Number of visits	Pages	Hits	Bandwidth
Jan 2009	0	0	0	0	0
Feb 2009	0	0	0	0	0
Mar 2009	0	0	0	0	0
Apr 2009	0	0	0	0	0
May 2009	0	0	0	0	0
Jun 2009	0	0	0	0	0
Jul 2009	709	1081	11000	15992	283.01 MB
Aug 2009	1389	1972	13872	23126	478.04 MB
Sep 2009	2437	3424	18909	47414	1.48 GB
Oct 2009	3266	4510	19854	35281	2.06 GB
Nov 2009	2737	3775	17866	28116	1.55 GB
Dec 2009	1813	2744	17336	24425	1.14 GB
Total	12351	17506	98837	174354	6.97 GB

En cuanto al tiempo que permanecieron en el portal, las estadísticas señalan que la mayoría de los visitantes (78%) estuvo entre 0 a 30 segundos; sin embargo, lo más importante para nuestra institución es conocer que el 5% (aprox. 875 visitantes) ha permanecido por más de 15 minutos revisando nuestro portal, de los cuales 168 visitantes han permanecido por más de una hora, ver Tabla 17. Estos números están señalando que se debería incluir otro tipo de información para que el portal se más útil para la

Tabla 17
Tiempo de Duración de la Visitas al Portal de INESAD: Gestión 2009

Visits duration		
Number of visits: 17506 - Average: 165 s	Number of visits	Percent
0s-30s	13692	78.2 %
30s-2mn	1657	9.4 %
2mn-5mn	581	3.3 %
5mn-15mn	698	3.9 %
15mn-30mn	367	2 %
30mn-1h	343	1.9 %
1h+	168	0.9 %

comunidad científica.

Finalmente, se observa que una gran parte de las visitas provinieron de las opciones de enlace de otras fuentes externas hacia nuestro portal. De acuerdo a la Tabla 18, se observa que la principal fuente externa es la Universidad Privada Bolivia e IDEAS-RePEc.

Tabla 18
Enlaces desde Fuentes Externas: Gestión 2009

Nro.	Instituciones Externas con enlace a INESAD	Número de Veces
1	http://www.upb.edu	175
2	http://www.bing.com/search	158
3	http://www.junkscience.com	128
4	http://biblioteca.universia.net/ficha.do	126
5	http://econpapers.repec.org/scripts/a/abstract.plex	90
6	http://ideas.repec.org/p/adv/wpaper/200804.html	71
7	http://aimtrust.com/aim/r/60008	50
8	http://ideas.repec.org/p/adv/wpaper/200704.html	44
9	http://ideas.repec.org/p/adv/wpaper/200711.html	43
10	http://bss.sfsu.edu/sebol/Encuentro.html	40
11	http://www.grupointegral.bo/publicaciones.htm	38
12	http://ddrn.dk/index.php	34
13	http://www.cebem.org/noticias.php	30
14	http://junkscience.com	30
15	http://en.wikipedia.org/wiki/Chacaltaya	29
16	http://theblogmoney.com	29
17	http://www.econ.ku.dk/pabloselaya/	28
18	http://ideas.repec.org/p/adv/wpaper/200903.html	28
19	http://www.facebook.com/home.php	26
20	http://ideas.repec.org/p/adv/wpaper/200706.html	26
21	http://bb-development-economics.blogspot.com	25
22	http://ideas.repec.org/p/adv/wpaper/200713.html	24
23	http://ideas.repec.org/p/adv/wpaper/200801.html	23
24	http://ideas.repec.org/p/adv/wpaper/200304.html	23
25	http://ideas.repec.org/p/adv/wpaper/200712.html	20
26	Otros	1333

4.4. Cobertura de los Medios de Comunicación

Nuestros investigadores están continuamente escribiendo para semanarios especializados en economía y finanzas, como: Nueva Economía, Management y Análisis. Además, algunos de estos medios dieron cobertura algunos de los seminarios organizados por nuestra organización.

El Semanario Análisis, por ejemplo, realizó una cobertura al Seminario “The Global Financial Crisis and Developing Countries: Recent Performance of the Bolivian Economy and Outlook” que fue organizado por Maestrías para el Desarrollo (MpD), Overseas Development Institute y el INESAD, y auspiciado por la Agencia Sueca de Cooperación Internacional para el Desarrollo (ASDI). En su edición N°21, del 21 al 27 de diciembre de 2009, ellos explican los hallazgos de la investigación y hacen una evaluación a las recomendaciones de los investigadores a la política económica de la actual administración frente a la crisis económica mundial.

El Semanario Nueva Economía, por otra parte, está realizando reportajes sobre aspectos financieros y monetarios con base a la discusión realizada en el Seminario señalado. En su edición N° 805, del 22 al 28 de febrero, analiza los efectos de la política cambiaria en una economía dolarizada en función a los hallazgos de los investigadores, Luis Carlos Jemio y Osvaldo Nina.

5. LAS PERSPECTIVAS PARA EL PERIODO 2010-2015

5.1. Lineamientos Estratégicos Institucionales

5.1.1. Personería Jurídica

El siguiente paso a seguir por nuestra institución debería ser la consolidación de la organización mediante un “up-grade” de su personería jurídica, convirtiéndose en una Fundación, considerando que es la mejor opción para las actividades que realizamos, tanto en investigación, como en capacitación.

Una Fundación nos va a permitir ampliar nuestros horizontes de investigación, facilitando el intercambio con otros centros de investigación que también tienen una estructura de Fundación. Por otro lado una Fundación tiene mayores posibilidades de recibir recursos externos pues estos están exentos de impuestos.

En relación a la capacitación, con la nueva personería jurídica posibilitaría a iniciar actividades de formación para los formados en ciencias económicas y financieras. Además, de realizar alianzas estratégicas con instituciones académicas para dictar tópicos relacionados con las áreas de investigación. Por otro lado, creemos que lo más importante es la capacitación en el manejo de instrumentos para la investigación como: macroeconomía, microeconomía, modelos de equilibrio general computable, simulaciones y pronóstico.

5.1.2. Recursos Humanos

Los logros obtenidos con los investigadores juniors, todos están realizando y realizado cursos de postgrado y algunos están realizando su doctorado, nos obliga a continuar con las políticas: tratar de contratar a los mejores estudiantes de las facultades de economía y administración de las universidades privadas y estatales. Actualmente, no se pudo realizar actividades con universidades públicas. Por otro lado, continuar con la aceptación de estudiantes extranjeros para fortalecer los lazos.

Finalmente, con la finalidad de promover el retorno de investigadores juniors formados en el exterior. Actualmente, las universidades y los centros de investigación no tienen las condiciones para dar continuidad de las investigaciones que realizaron. En ese sentido, queremos tener las condiciones necesarias para que estos profesionales puedan contribuir a la generación de conocimientos.

5.2. Programa de Investigación

El proceso de cambio que está atravesando nuestro país, la región y el mundo, está creando las condiciones para comenzar a realizar trabajos de investigación en temas de desarrollo pero desde una perspectiva holística, no solamente bajo el enfoque económico, con la finalidad de proponer las bases de un nuevo proceso de transformación que va más allá del desarrollo económico y social.

En el caso de Bolivia, por ejemplo, el paradigma del “Vivir Bien”, que es el núcleo del Plan Nacional de Desarrollo y del Programa de Gobierno 2010-2015, implica el acceso y disfrute de los bienes materiales en armonía con la naturaleza y las personas; además, es la dimensión humana de la realización afectiva y espiritual, donde las personas no viven aisladas sino en familia y en un entorno social y de la naturaleza: No se puede Vivir Bien si los demás viven mal o si se daña la naturaleza.

Uno de los aportes de este paradigma es no sólo haber vuelto a introducir el principio cualitativo, que fue desalojado por las tendencias dominantes de desarrollo, sino

de entenderlo como complementario del principio cuantitativo. En ese sentido, por ejemplo, tenemos que ir pensado en una aproximación de lo que nosotros llamaríamos Buena Vida, Calidad de Vida, Bienestar, o Felicidad para proponer con estos criterios una estrategia de lucha contra la pobreza y no verlo sólo como un asunto de crecimiento económico e ingreso.

En consecuencia, el programa de investigación de INESAD está estructurado bajo los siguientes principios:

- **Relevancia.** La investigación tiene que ser relevante para Bolivia y otros países con desafíos y objetivos similares.
- **Impacto.** La investigación tiene que tener el potencial para afectar las políticas públicas de manera significativa.
- **Calidad.** La investigación tiene que ser de alta calidad, respetado a nivel internacional.

Además, siguiendo los objetivos de políticas públicas planteados por el gobierno, el programa está dividido en dos componentes principales: 1) Vivir Bien; 2) Armonía con la naturaleza.

5.2.1. Vivir Bien

La correlación entre PIB per cápita y el sentido de estar feliz y vivir bien es casi inexistente, y Bolivia no es el único país que se ha dado cuenta de esto. Sin embargo, hasta ahora no se ha logrado operacionalizar el concepto de Vivir Bien y no se sabe bien qué políticas mejoran la situación y cuáles no.

Por otro lado, una revisión del Presupuesto General del Estado 2010, que reflejaría la política económica global, muestra que los recursos asignados a los sectores y territorios no son coherentes con lineamientos y políticas propuestas en el Plan de Nacional de Desarrollo y, recientemente, el Programa de Gobierno 2010-2015. En ese sentido, con la finalidad de proponer acciones para el logro del Vivir Bien, este componente se divide en tres dimensiones: 1) Macroeconómica; 2) Sectorial; y 3) Territorial.

Dimensión Macroeconómica del Vivir Bien

Esta dimensión tendrá la finalidad de:

- Proponer las bases teóricas para el proceso de transformación desde una visión macroeconómica, que requiere la revisión crítica de las

teorías macroeconómicas y del desarrollo alternativas y de la tendencia dominante.

- Análisis de las finanzas públicas, especialmente del presupuesto y plan de inversión anual, para definir una nueva estructura fiscal coherente con los presupuestos asignados para el logro de objetivos del Programa de Gobierno y del Plan Nacional de Desarrollo dentro de un marco de programación macroeconómica de mediano y largo plazo
- Construir instrumentos para la evaluación de las políticas económicas y sociales, que se implantaron durante el período 2005-2009 y se implantarán en el período 2010-2015, respecto al crecimiento económico, distribución del ingreso y pobreza.
- Realizar trabajos comparativos exhaustivos para diferenciar los logros y las políticas antes y después del proceso de cambio, especialmente en el campo de la política fiscal y monetaria.

Actualmente, INESAD ha desarrollado una amplia variedad de herramientas de análisis para diversas áreas de investigación en temas referidos al desarrollo y son:

1. **Modelos de consistencia macroeconómica** permiten analizar los efectos macroeconómicos de choques externo e intervenciones de política sobre la balanza de pagos, crecimiento, sector fiscal, crecimiento, empleo, sector monetario-financiero, etc.
2. **Modelos computables de equilibrio general dinámicos.** Estos son modelos multisectoriales que permiten evaluar los efectos de mediano y largo plazo de determinados.
3. **Modelos de equilibrio general estocásticos dinámicos.** Estos son un valioso instrumental que permitirá analizar la economía boliviana considerando las variables nominales y reales.
4. **Bases de datos macroeconómicas:** INESAD ha construido una bases de datos macroeconómicas, que incluye una amplia variedad de variables, lo que permite realizar análisis, estudios y formular modelos econométricos para evaluar las tendencias macroeconómicas del país.

Por otro lado, INESAD, a través de Carlos Gustavo Machicado, ha sido elegido para formar parte de un proyecto denominado: “The Monetary and Fiscal History of Latin-America 1960-2010” impulsado por el Federal Reserva Bank of Minneapolis a la cabeza de Tim Kehoe, Juan Pablo Nicolini y Tomas Sargent. Son ocho países los que estarán incluidos en el proyecto, donde INESAD estará a cargo del capítulo de Bolivia. Será la primera que se haga un análisis histórico, cubriendo un periodo de 50 años, de las políticas en Bolivia, lo que implicará mucho contacto con ex hacedores de políticas económicas y también

actuales, pero sobretodo una recopilación de datos nunca antes realizada. Este proyecto todavía no tiene financiamiento.

Dimensión Sectorial del Vivir Bien

La nueva Constitución Política del Estado (CPE) ha incorporado como derechos fundamentales a los derechos económicos y sociales, significando que el Estado está en la obligación de cumplir el mandato en los sectores de educación, salud, empleo, vivienda y productivo. En ese sentido, esta dimensión tendrá la finalidad de:

- Evaluar las políticas en los campos de educación, salud y vivienda mediante la utilización de información a nivel de hogares individuos y empresas. Aquí será muy importante desarrollar técnicas econométricas de evaluación de programas.
- Hacer una evaluación exhaustiva de los distintos programas de transferencias que ha implementado el gobierno (Renta Dignidad, Bono Juancito Pinto y Bono Juana Azurduy) para ver si realmente han contribuido a la reducción de pobreza.
- Análisis de las finanzas públicas, especialmente del presupuesto y plan de inversión anual, a nivel sectorial para relacionar los logros e impactos con los recursos utilizados.
- Evaluar el sector de empleo en el marco del paradigma del Vivir Bien: Empleo Digno.
- Evaluar los impactos de las políticas productivas en términos de productividad con datos de empresas a nivel micro que existen para analizar cuáles son los verdaderos problemas de productividad en Bolivia.
- Evaluar el desempeño del sector de hidrocarburos y su impacto sobre la economía boliviana. El sector de hidrocarburos tiene un impacto fundamental en la economía boliviana, como fuente de ingresos externos y fiscales.

Actualmente, INESAD ha desarrollado una amplia variedad de herramientas de análisis para diversas áreas de investigación en temas sectoriales. Además, cuenta con bases de datos microeconómicas provenientes de encuestas a hogares, que permite realizar estudios sobre las tendencias de mediano y largo plazo de variables tales como: condiciones de empleo, pobreza, condiciones de vivienda, aspectos demográficos, entre otros.

Dimensión Territorial del Vivir Bien

La nueva Constitución Política del Estado (CPE) ha realizado una reasignación tanto en las competencias y recursos a los gobiernos subnacionales (prefecturas y municipios) y territorios indígenas originarios campesinos. En ese sentido, esta dimensión tendrá la finalidad de:

- Evaluar la descentralización de recursos y competencias en el marco de Ley de Autonomías, especialmente relacionando con los logros a nivel de gobiernos subnacionales.
- Proponer políticas de descentralización fiscal y sectorial para mejorar la asignación de los recursos y la redistribución de las competencias.
- Proponer políticas de reordenamiento territorial para el logro de cambio en la matriz productiva y socio-comunitaria.
- Evaluar los complejos territoriales integrales, que es la principal estrategia para el cambio de la matriz productiva y la industrialización.

5.2.2. Armonía con la naturaleza

Bolivia se ubica entre los 20 países con mayor biodiversidad en el mundo, y más del 16% de la superficie nacional ha sido declarada área protegida. A pesar de esto, estamos lejos de vivir en armonía con la naturaleza. Por ejemplo, la tasa de deforestación per cápita en Bolivia ($\approx 320 \text{ m}^2/\text{persona/año}$) es 20 veces más alta que el promedio mundial ($\approx 16 \text{ m}^2/\text{persona/año}$) y una de las más altas del mundo; el 41% del territorio está afectado por procesos de desertificación, sobre todo en el altiplano y los valles, donde habitan el 77% de la población boliviana (89% de ellos en extrema pobreza); y muchos de los ríos están contaminados por actividades mineras y/o porque usamos los ríos como alcantarillado y basurero.

Para lograr el objetivo de vivir bien en armonía con la naturaleza, es esencial cambiar la trayectoria actual (crecientes tasas de deforestación y procesos de desertificación acelerados por el cambio climático). Afortunadamente, hay abundante apoyo internacional disponible para esto, sobre todo a través del mecanismo REDD (Reducción de Deforestación y Degradación de bosques) y los fondos de adaptación al cambio climático.

Sin embargo, un uso eficiente y equitativo de estos fondos requiere mucha investigación orientada a guiar las políticas e iniciativas en el área. INESAD se ha posicionado bien para contribuir a este proceso de investigación, por tres razones principales:

1. Su larga trayectoria de investigación y publicaciones relacionadas a deforestación, conservación, desarrollo y cambio climático.

Sus alianzas estratégicas (sobre todo con Conservación Internacional Bolivia y el Programa Nacional REDD).

Sus instrumentos de análisis, que integran las dimensiones de economía y medio ambiente en una manera novedosa.

Existen abundantes fondos disponibles para llevar adelante esta investigación. Ya hemos entregado una excelente propuesta al programa ESPA (Environmental Services and Poverty Alleviation) de DFID, que cubriría el trabajo de tres personas de INESAD los siguientes 2 años (es un proyecto conjunto con Conservación Internacional Bolivia y London School of Economics). Además, el Programa Nacional REDD solicitará por lo menos 15 diferentes estudios durante los próximos 3 años, e INESAD está bien posicionado para participar en varios de estos proyectos (por tener las capacidades técnicas y por ser miembro del Comité Técnico de REDD Bolivia).

ANEXO

Actividades Sociales de INESAD

Torneo de Lanzamiento de Dardos

El 3 de octubre del 2009 se llevó a cabo el quinto Dream Team Dart Tournament. Las fotos abajo documentan la historia y muestra claramente quien es la ganadora más consistente. Aún así, Oscar Molina insistió que se notó en el informe anual que él, en un desafío más tarde en la noche, ganó la medalla de oro de Lykke Andersen.



Los ganadores del 2009 Dream Team Dart Tournament.



Los ganadores del 2008 Dream Team Dart Tournament.



Los ganadores del 2007 Dream Team Dart Tournament.



Los ganadores del 2006 Dream Team Dart Tournament.

Evento en la Academia Boliviana de Ciencias Económicas

El 19 de diciembre del 2009, la Directora de INESAD recibí el gran honor de ser incorporado como Académico de Número en la Academia Boliviana de Ciencias Económicas. Primera mujer en recibir este honor en 40 años, y además el académico más joven.

