

# MEMORIA ANUAL 2022

**inesad**  
INSTITUTO DE ESTUDIOS AVANZADOS EN DESARROLLO



FOTOGRAFÍA DE PORTADA: Jessica Ellig (*iStock*).

© FUNDACIÓN INESAD, 2022

DISEÑO GRÁFICO Y DIAGRAMACIÓN: Andrés Morillas

PAÍS/REGIÓN: Bolivia/América Latina

DIRECCIÓN: Prolongación Calle K, No. 260 – OFISUR, Bajo Auquisamaña - La Paz, Bolivia

TELÉFONO/FAX: (591) 2-2146069

CELULAR: (591) 68267789

PÁGINA WEB: [www.inesad.edu.bo](http://www.inesad.edu.bo)

CORREO ELECTRÓNICO: [inesad@inesad.edu.bo](mailto:inesad@inesad.edu.bo)

# CONTENIDO

Mensaje de la Directora Ejecutiva .....	2
<b>I. Antecedentes .....</b>	<b>6</b>
I.1. Desarrollo de la Fundación .....	6
I.2. Estructura Organizacional .....	7
I.3. Áreas de Trabajo .....	10
I.4. La Red de INESAD .....	11
<b>II. Resultados .....</b>	<b>13</b>
II.1. Proyectos de Investigación .....	13
II.2. Publicaciones .....	18
• Serie de Documentos de Trabajo sobre Desarrollo de INESAD .....	18
• Boletines .....	18
• Cartillas Educativas .....	19
• Blogs de INESAD .....	20
II.3. Cursos ejecutivos y talleres de capacitación .....	21
II.4. Eventos .....	25
• Conferencia Boliviana en Desarrollo Económico (BCDE) 2022 .....	25
• Mesa de Diálogo: Sector Quina de Comercio Justo en Bolivia .....	28
• Conversatorio sobre Ámbito Laboral: Contexto y Desafíos .....	30
• Convocatoria a Propuesta de Investigación de Tesis (FCEFA - UTO) .....	31
• Economics Research Workshop (ERW) .....	32
• Otros eventos .....	34
<b>III. INESAD en los medios y redes sociales .....</b>	<b>35</b>
• Participación en los medios .....	35
• INESAD en redes sociales .....	36

## Mensaje de la Directora Ejecutiva



En representación de la Fundación INESAD (Instituto de Estudios Avanzados en Desarrollo), me es grato presentarles la Memoria Institucional 2022; la cual resume el trabajo de la institución bajo la misión de *generar, difundir, compartir y transferir conocimientos orientados a superar los obstáculos críticos al desarrollo socioeconómico sostenible.*

La gestión 2022 ha continuado con el proceso de recuperación de la economía, después de la crisis económica, derivada de la crisis sanitaria del 2020. Con todo, esta reactivación encuentra sus desafíos en un deterioro de los fundamentos macroeconómicos, con los menores recursos provenientes de las exportaciones de gas natural, los elevados déficits fiscales y la caída sostenida de reservas internacionales en un régimen de tipo de cambio fijo.

En este marco, la Fundación estará aportando a un debate público constructivo y democrático para superar los nuevos desafíos de desarrollo.

A través de esta memoria, les invito a conocer mejor a la Fundación INESAD –su historia, misión, visión, valores y logros–, y las actividades realizadas en la gestión 2022; las cuales buscan también coadyuvar con el propósito de tener una sociedad más y mejor informada.

Beatriz Muriel H., Ph.D.  
Directora Ejecutiva, INESAD

# MISIÓN

Generar, difundir y transferir conocimientos orientados a superar los obstáculos críticos al desarrollo socioeconómico sostenible, buscando incidir en políticas públicas.



# VISIÓN

Ser un centro de investigación líder en desarrollo socioeconómico sostenible, reconocido nacional e internacionalmente por la calidad y relevancia de las investigaciones realizadas, con incidencia en políticas públicas.

# VALORES Y PRINCIPIOS



COMPORTAMIENTO  
INDIVIDUAL E  
INSTITUCIONAL

## PERTENENCIA

Sintonía entre los intereses personales y de la institución; trabajo en equipo, complementación e intercambio de conocimientos.

## PARTICIPACIÓN

Recurso clave para avanzar en el desarrollo institucional participativo, en todos los ámbitos.

## RESPETO

En la construcción de ambientes cordiales, positivos, productivos y de responsabilidad individual y colectiva.

## IDONEIDAD

Armonía, suficiencia, complementariedad y no duplicidad en las acciones entre y dentro de los diferentes niveles orgánicos.

## RESPONSABILIDAD

Cumplimiento de las obligaciones de acuerdo a lo estipulado en las normas, políticas y medidas internas adoptadas en la Fundación INESAD.

## EFFECTIVIDAD

Eficiencia y eficacia en las diversas acciones y tareas realizadas para el funcionamiento de la Fundación.

## TRANSPARENCIA

En todos los procesos, formas de trabajo, productos y resultados de la Fundación.

## RENDICIÓN DE CUENTAS

Sobre el uso, los productos y los resultados de los recursos humanos y económicos utilizados para el funcionamiento de la Fundación INESAD.

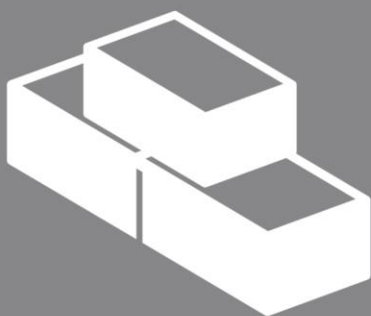

GOBERNABILIDAD  
Y GESTIÓN  
INSTITUCIONAL



## GUÍA DE INVESTIGACIONES



## GOBERNABILIDAD Y GESTIÓN INSTITUCIONAL

### **PERTENENCIA Y RELEVANCIA**

Alude a la importancia, conveniencia, oportunidad y utilidad de los temas a investigar y su incidencia en el Desarrollo Socioeconómico Sostenible.

### **RIGUROSIDAD ACADÉMICA**

Asegura la base teórica, calidad metodológica y uso adecuado de información en la producción de investigaciones innovadoras e interdisciplinarias.

### **IMPARCIALIDAD E INDEPENDENCIA**

Asegura objetividad y honestidad intelectual, sin inclinaciones ideológicas o políticas en las investigaciones.

### **RESPONSABILIDAD Y COMPROMISO SOCIAL**

Las investigaciones, estudios y análisis, se orientan a las recomendaciones de políticas públicas en beneficio de la sociedad, y las actividades de enseñanza y entrenamiento a mejorar la calidad de los recursos humanos.

### **TRANSPARENCIA**

Los resultados de nuestras investigaciones, estudios y análisis son, por lo general, de dominio público y de acceso irrestricto.

### **LEGALIDAD**

Aplicación de todas las normas vigentes en el país en las diferentes actividades realizadas.

### **TRANSPARENCIA**

En todos los procesos, formas de trabajo, productos y resultados de la Fundación.

### **RESPECTO**

A la diversidad de opinión y pensamiento.

## I. Antecedentes

### I.1. Desarrollo de la Fundación

El Instituto de Estudios Avanzados en Desarrollo (INESAD) nació el año 2006, como un brazo de Grupo Integral S.R.L., para buscar soluciones innovadoras a los problemas de desarrollo socioeconómico y medioambiental; basadas en la teoría y la evidencia empírica.

En el año 2008, INESAD se instituyó como una Sociedad Civil y en 2012 cambió su personería jurídica a Fundación, constituyéndose así en una institución sin fines de lucro dedicada a la generación y transferencia de conocimiento sobre desarrollo socioeconómico y medioambiental, bajo un espíritu comprometido en la objetividad y la rigurosidad en las actividades investigativas realizadas.

El cambio de INESAD, de Sociedad Civil a Fundación, fue el resultado de una primera etapa de fortalecimiento institucional, entre 2010 y 2012, donde INESAD dio un salto cualitativo con la generación de un sistema de gobernanza y una organización administrativa. Esto se debió a que fue seleccionado –de varias instituciones a nivel mundial– por el proyecto *Think Tank Initiative* (TTI). Este apoyo, bajo el liderazgo del Centro de Investigación para el Desarrollo Internacional (IDRC) de Canadá, buscó fortalecer a *think tanks* de países en vías de desarrollo con la finalidad de aportar, mediante análisis y evidencia, tanto en el debate público como en la formulación y evaluación de políticas públicas.

Entre 2012 y 2016, la Fundación avanzó con la implementación de varios instrumentos de gestión, pero fue desde 2017 que éstas, y otras adicionales, se consolidaron en una reformulación de su Estatuto y Reglamento Interno; con una nueva gobernanza “hecha a medida”; con políticas estratégicas que marcan su accionar, un moderno sistema de planificación y rendición de cuentas –con enfoque de productos y resultados–, y una forma de trabajo bajo la filosofía de una Gerencia de Proyectos.

Desde 2017, INESAD revisa anualmente el Plan Estratégico Institucional (PEI), para elaborar el Programa Operativo Anual (POA) y el Presupuesto Anual (PA); y rinde cuentas mediante un sistema de monitoreo y evaluación en línea. Además, continúa con la auditoría externa; desde la gestión de 2011.

Los documentos están disponibles para cualquier (potencial) financiador de la Fundación bajo requerimiento.

Los logros de INESAD, y la importancia que ha tomado en la sociedad boliviana, así como el reconocimiento a nivel internacional, fueron potenciados desde su participación en la TTI. Tal es así que en el año 2012, por primera vez, INESAD fue incluida por el *Global Go To Think Tank Index* elaborado por la Universidad de Pennsylvania de EEUU; que es el mayor ranking de *think tanks* en el mundo. Desde el año 2014, la Fundación ocupa el puesto número UNO en Bolivia, el cual mantuvo consecutivamente hasta el presente. Además, INESAD –en el mismo ranking– ha sido catalogada dentro del top del 3,2% de mejores *think tanks* a nivel regional (de Centro y Sud América) en el año 2020 (última publicación de la evaluación).

A nivel mundial se destaca también en las siguientes categorías:

- *Environment Policy Think Tanks*: Para honrar a los tanques de pensamiento que trabajan en políticas medioambientales.
- *Think Tank to Watch*: Para destacar a los tanques de pensamiento por su excelencia en investigación y avances innovadores en los últimos 24 meses.

El reconocimiento del trabajo de INESAD se aprecia también en el ranking en investigación económica IDEAS/RePEc (Research Papers in Economics), con el segundo lugar a diciembre del año 2022 para Bolivia; el cual califica a los centros de investigación y universidades por el alcance de sus investigaciones y las referencias a sus autores.

## 1.2. Estructura Organizacional

La Fundación INESAD cuenta con un sistema de gobernanza en tres niveles jerárquicos: a) la Asamblea General de Miembros; b) el Directorio; y c) la Dirección Ejecutiva (ver Figura 1).

La Asamblea General de Miembros es la instancia deliberante de la Fundación. Entre sus atribuciones se encuentran: designar a sus miembros y al Directorio; aprobar las estructuras organizacionales base (Estatuto y Reglamento Interno); y aprobar los informes finales, realizados por el Directorio, sobre la gestión de la Fundación.

El Directorio tiene como principal atribución la de asesorar y definir los lineamientos estratégicos para una óptima gestión de la Fundación; los cuales se plasman en las Políticas Estratégicas, PEI, POA y PA. Además, el Directorio evalúa los resultados de cada gestión anual mediante un sistema de seguimiento y evaluación, y auditorías externas.



Ximena Coronado Tito  
Presidenta del Directorio



Oscar Molina Tejerina  
Miembro del Directorio



Enrique García Rodríguez  
Miembro del Directorio

La Dirección Ejecutiva es el brazo operativo de la Fundación, y busca una gestión eficaz, eficiente y económica basada en productos y resultados, y en las normas y valores que las guían. Las bases de trabajo están enmarcadas en las Políticas Estratégicas, y la gestión propiamente dicha está delimitada, como se señaló, en el PEI, POA y PA.

Por último, el Estatuto de la Fundación establece el Consejo de Apoyo a la Gestión de la Fundación, que es una instancia consultiva no jerárquica de apoyo a la consecución exitosa de la gestión operativa de la Fundación.

Figura 1: Estructura Organizacional

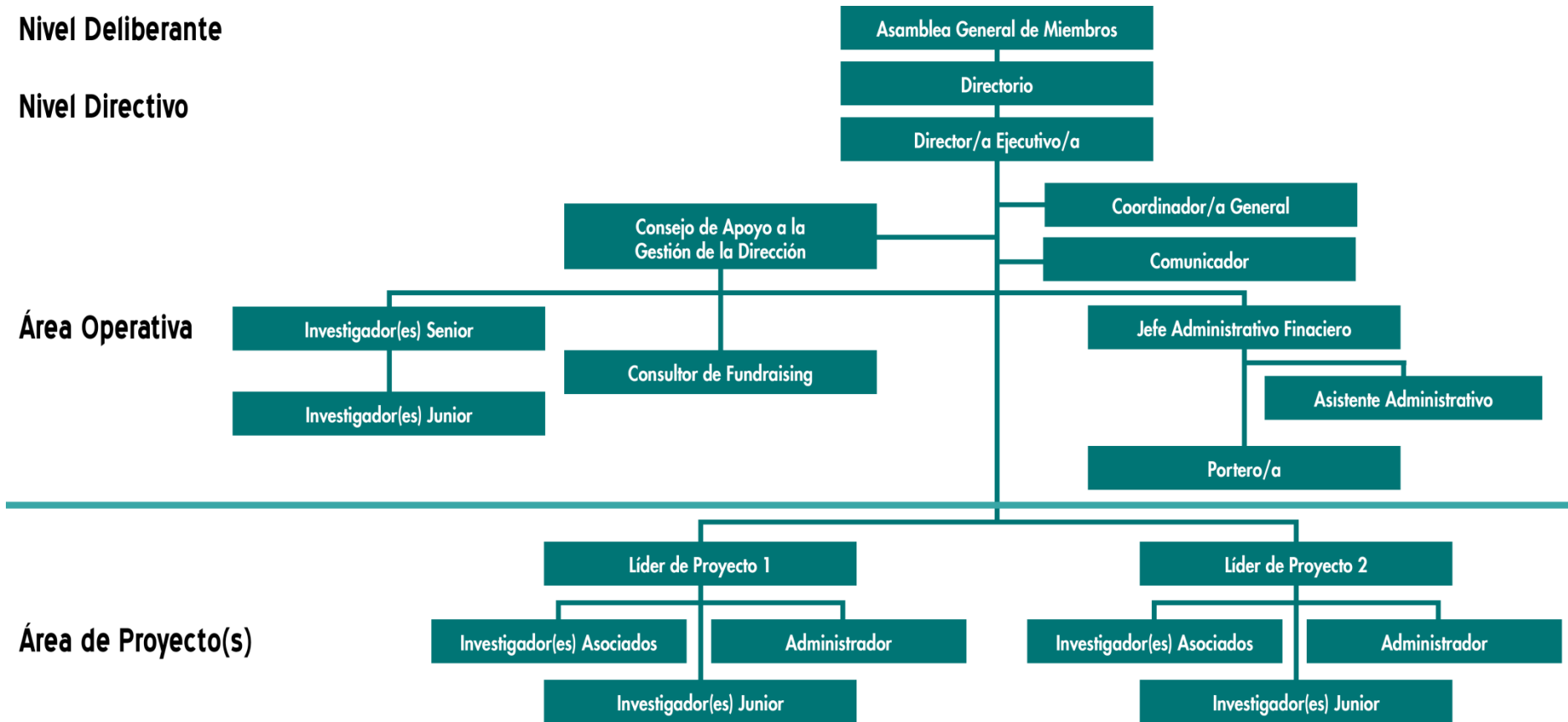

### I.3. Áreas de Trabajo

La Fundación INESAD, en el marco de su misión y visión, cuenta con tres líneas de trabajo. El área más importante es la de investigación, donde los ámbitos más relevantes son: medio ambiente, laboral, bienestar social, macroeconomía y economía financiera. Desde la gestión 2018, se incluyó el análisis relativo a tres Objetivos de Desarrollo Sostenible (ODS), que se trabaja de manera transversal: Igualdad de género y empoderamiento de la mujer (ODS 5); Energía limpia y asequible (ODS 7); Ciudades y comunidades sostenibles (ODS 11). De esta forma, INESAD se adhiere a los esfuerzos por la ejecución de la Agenda 2030 para el Desarrollo Sostenible. El área financiera fue incluida desde la gestión 2022, que se dedica al análisis de la estabilidad y el desempeño de las entidades financieras, la gestión de riesgos financieros, la diversificación de los portafolios de inversión o cartera crediticia, la regulación e inclusión financiera, la situación de la educación financiera y el efecto de los productos o servicios financieros (ver Figura 2).

Los resultados de los trabajos de investigación, en sus diferentes presentaciones –cartillas educativas, documentos de trabajo de la serie INESAD (*working papers*), boletines y blogs–, se encuentran disponibles en la página *web* de INESAD. Además, la Red EMINPRO - INESAD presenta en línea varios indicadores en materia laboral de manera gratuita.

Desde el año 2018, la Fundación ha comenzado a ofrecer cursos ejecutivos y talleres de capacitación que se organizan a lo largo de cada gestión, y buscan: actualizar, profundizar, mejorar y/o generar habilidades, capacidades, destrezas y competencias en tópicos de economía y desarrollo socioeconómico sostenible. Por último, la Fundación cuenta con un centro de micro-datos con el propósito no solamente de capturar información, sino de diseñarla previamente y analizarla posteriormente. En este sentido, el trabajo de recolección tiene un componente holístico, necesario para cualquier diagnóstico, análisis o evaluación de impacto.

Figura 2: Áreas de trabajo

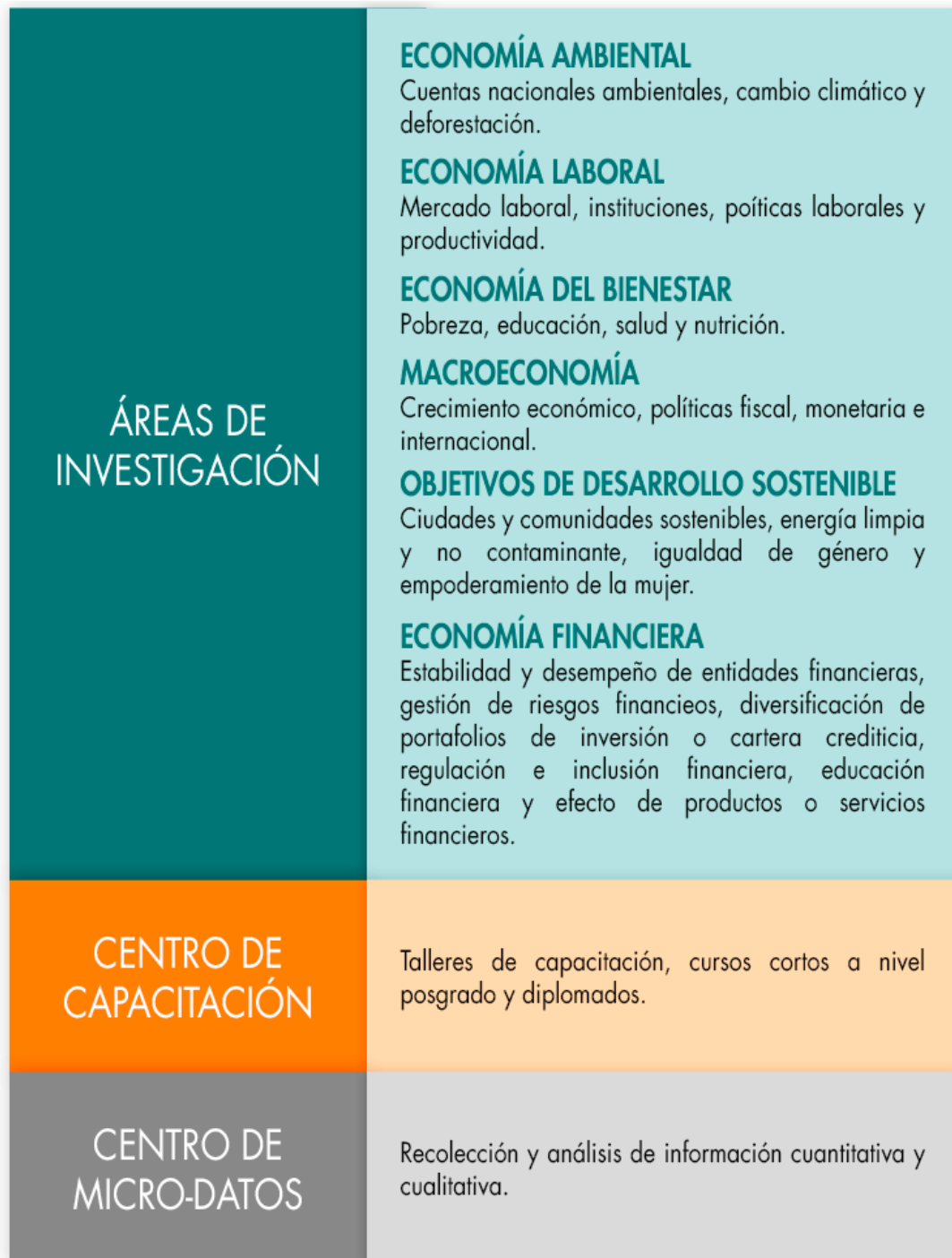

#### 1.4. La Red de INESAD

La Fundación INESAD tiene una red de socios, con los cuales ha trabajado de manera conjunta en investigaciones, eventos de difusión y otros; y auspiciadores que han apoyado –en algún momento– con el desarrollo de los estudios. Estos se muestran a continuación.

Tabla 1: Socios y Auspiciadores de la Fundación INESAD

SOCIOS	AUSPICIADORES
Postgrado en Ciencias del Desarrollo CIDES - UMSA	Fundación Konrad Adenauer (KAS)
Universidad Privada Boliviana (UPB)	Cooperación canadiense (IDRC), Think Tank Initiative
Centro de Estudios de Población (CEP) - UMSS	Danish International Development Agency (DANIDA)
Facultad de Ciencias Económicas, Financieras y Administrativas (FCEFA) - UTO	Partnership for Economic Policy (PEP)
Departamento de Economía - London School of Economics (LSE)	Universidad de Groningen
Universidad de Navarra	Agencias del Sistema de Naciones Unidas
University of London - SOAS	Banco de Desarrollo de América Latina (CAF)
Academia Boliviana de Ciencias Económicas (ABCE)	Agencia Suiza para el Desarrollo y la Cooperación (COSUDE)
Sociedad de Economistas de Bolivia (SEBOL)	Banco Interamericano de Desarrollo (BID)
Miembros de ILAIPP	Agencia Alemana de Cooperación Internacional GIZ
Fundación de la Cordillera	Conservación Internacional Bolivia
Colegio de Economistas de Cochabamba	Connect 4 change
Southern Voice (SV)	Fundación para la Investigación Estratégica en Bolivia (PIEB)
The Sustainable Development Solutions Network (SDSN)	Research Institute of Sweden (RISE)
Instituto de Estudios Sociales y Económicos (IESE)	C4C-Interantional Institute for Communication and Development (IICD)
Confederación de Empresarios Privados de Bolivia (CEPB)	Foundation Friedrich Ebert
Cámara Nacional de Comercio de Bolivia (CNC)	Ecosystem Services for Poverty Alleviation (ESPA)
CIESMORI	Erasmus+ EARTH
Federación Departamental de la Micro y Pequeña Empresa	Instituto Internacional de Investigación sobre Políticas Alimentarias (IFPRI)
Red Quinua CNCJ - B	Proyecto Dialogo y Apoyo Colaborativo (DAC)
Fundación para el Periodismo	
Fundación CODESPA	
Fundación Ser Familia	
Red Boliviana de Actores por el Empleo Juvenil	

## II. Resultados

### II.1. Proyectos de Investigación

En la gestión 2022, la Fundación INESAD ha desarrollado 11 proyectos de investigación de forma parcial o completa. Estos se realizaron con los siguientes socios: Proyecto DAC (Dialogo y Apoyo Colaborativo) de la Cooperación Suiza, Centro de Investigación para el Desarrollo Internacional (IDRC) de Canadá, Agence Française de Développement (AFD), Roche, Fondo de las Naciones Unidas para la Infancia (UNICEF), CIDES-UMSA bajo el auspicio de la Universidad de Bern (Suiza) y ONU Mujeres.

- Creación de empleos verdes para mujeres indígenas en el sector de la quinua boliviana como respuesta y recuperación del COVID-19 baja en emisiones de carbono

A nivel mundial, un nuevo paradigma de desarrollo y bienestar recae en la creación de empleos verdes. En Bolivia, la Constitución Política del Estado (2009) establece “trabajos dignos para todos”; pero los avances han sido muy modestos. Aún, los empleos en armonía con el medio ambiente son escasos; aunque hay algunos avances en medidas de mitigación, preservación y regeneración medioambiental.

Bajo este marco, En octubre del año 2021, la Fundación INESAD firmó un acuerdo de subvención con el Centro Internacional de Investigaciones para el Desarrollo (IDRC) del gobierno de Canadá –por 30 meses-, con el propósito de llevar a cabo el proyecto que tiene como objetivo principal “construir una evidencia amplia del sistema de protección social desde una perspectiva de generación de empleos verdes, con enfoque a mujeres y al sector de quinua, en respuesta a una recuperación de Covid-19 baja en carbono”.

El proyecto se está desarrollando dentro del marco de investigación-acción, y cuenta con el trabajo colaborativo de miembros de la Universidad Privada de Santa Cruz de la Sierra (UPSA), del Instituto de Estudios Económicos de la Universidad Técnica de Oruro (UTO) y de Comercio Justo. Además, desde un enfoque de abajo hacia arriba, la iniciativa encontró el apoyo colaborativo de la Red Quinoa CNCJ-B que agrupa a varias comunidades y asociaciones de productores quinueros.

El sector quinuero ha sido de principal interés, ya que enfrenta problemas de sostenibilidad tanto por la degradación de los suelos y mayores problemas climáticos, como por la fuerte caída de los precios. De esta manera, los pequeños productores agrícolas se encuentran en una de las situaciones más precarias en cuanto a exclusión y vulnerabilidad se refiere, siendo la situación de las mujeres más alarmante. Estas condiciones responden tanto a una normativa laboral excluyente, como a la propia situación agrícola, que enfrenta una serie de problemas de productividad y sostenibilidad.

Desde la perspectiva de investigación-acción, el proyecto ha promovido periódicamente espacios de diálogo con los quinueros, y actualmente se está avanzando en la implementación de buenas prácticas agrícolas adaptadas al cambio climático, en la medición de la huella de carbono del cultivo, en la generación de una ruta crítica para el acceso a mercados (voluntarios) de carbono y en la promoción de una mayor protección social asentada en salud y pensiones, entre otros.



ILUSTRACIÓN: Taller de Suelos en Bella Vista; noviembre del 2022.

Todo el trabajo del proyecto se está traduciendo en una serie de documentos de trabajo, algunos de los cuales serán publicados en revistas arbitradas, *policy briefs*, blogs y, en su etapa final, el desarrollo de un libro.



ILUSTRACIÓN: Convocatoria a Propuestas de Investigación de Tesis.

Además, se llevó a cabo una convocatoria competitiva dirigida a estudiantes de la Facultad de Ciencias Económicas Financieras y Administrativas (FCEFA) de la UTO. El objetivo fue auspiciar económicamente a las cuatro propuestas ganadoras para llevar a cabo las investigaciones y así apoyar al desarrollo y alcances del proyecto basados en investigación científica.

Revisa la actualidad del proyecto a continuación:  
[inesad.edu.bo/empleos-verdes-y-agricultura-sostenible/](https://inesad.edu.bo/empleos-verdes-y-agricultura-sostenible/)

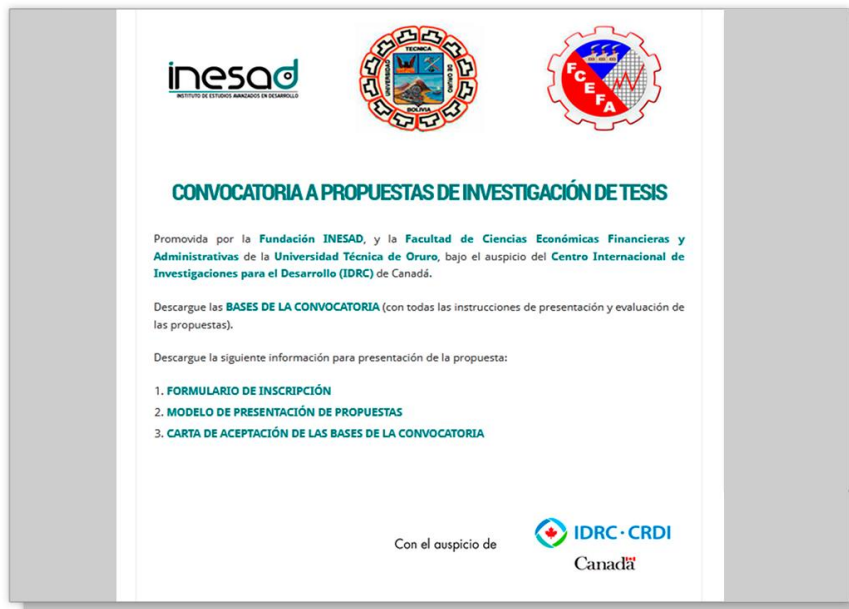

## ● Fortalecimiento y difusión de la Red EMINPRO

La Fundación INESAD, con el apoyo del Proyecto DAC (Diálogo y Apoyo Colaborativo) de la Cooperación Suiza en Bolivia, ha trabajado en el fortalecimiento de la Red EMINPRO (Empleo, Ingresos y Producción). EMINPRO es una red que busca dar información y conocimiento veraz y responsable para apoyar un diálogo informado y medidas para avanzar hacia la creación de trabajos dignos para toda la fuerza laboral boliviana.



ILUSTRACIÓN: Plataforma Virtual de la Red EMINPRO.

Los socios de esta RED han posicionado temas relevantes como la alta informalidad, la baja cobertura de la norma y la baja productividad laboral, en función a la gran relevancia de estas temáticas para el sistema laboral del país y bajo el entendimiento de que la información es imprescindible para el debate público y el diseño de políticas.

Gracias al apoyo del Proyecto DAC, se pudo avanzar en tres líneas de trabajo con resultados altamente satisfactorios. En el primer caso, se buscó empoderar a la sociedad civil y actores clave con información sobre la situación laboral de las mujeres y de los jóvenes. Por este motivo, se construyeron y adicionaron a la base de datos de la Red más de 80 indicadores en materia laboral en las desagregaciones de género y juvenil para el periodo entre 1999 y 2021; los cuales están en línea a disposición del público. Además, se elaboraron siete cartillas educativas y un *policy brief*, con temas de segregación ocupacional, violencia, empleo juvenil, roles de género, ocupaciones y subempleo, entre otros.

En la segunda línea de trabajo, se buscó fortalecer la red de socios con organizaciones de la sociedad civil que trabajan –de manera directa e indirecta– en temas laborales con enfoque de género y juvenil. En este marco se suscribieron varios convenios y se desarrollaron, de manera colaborativa, varios eventos a fin de sensibilizar a los participantes sobre el contexto laboral en general, y de las mujeres y jóvenes en particular.

Por último, se pudo desarrollar seis Cursos Virtuales a lo largo de la gestión. Estos Cursos estuvieron dirigidos a profesionales o expertos en diferentes temáticas, con el objetivo de reforzar y ampliar sus conocimientos. El ciclo estuvo compuesto por tres Cursos Introdutorios y tres Cursos Ejecutivos; con temáticas que incluyeron análisis de datos georreferenciados, contexto laboral, educación, empleo, pobreza, desigualdad y métodos de inferencia causal.

Revisa la actualidad del proyecto a continuación:  
[inesad.edu.bo/eminpro/](http://inesad.edu.bo/eminpro/)



## Otros Proyectos de Investigación

Los otros proyectos de investigación son presentados en la Tabla 2.

Tabla 2: Otros Proyectos de la Fundación INESAD, 2022

PROYECTO	AUSPICIADOR	LÍDER PRINCIPAL
Feminización y Transformación Agrícola en Cultivos de Exportación: El Caso del "Boom Económico" en la Producción de Quinoa en Bolivia – CIDES (UMSA)	CDE Universidad de Bern (Suiza)	Elizabeth Jiménez (CIDES-UMSA) Beatriz Muriel
Evaluación independiente del programa de país - Colaboración con un Instituto de Investigación	Oficina de Evaluación Independiente (OEI) del PNUD	Beatriz Muriel
Situación actual y perspectivas de futuro del sistema de salud de Bolivia	ROCHE	Ximena Coronado
Modelo Demostrativo Municipal de Desarrollo Integral de la Primera Infancia (DIPI)	UNICEF	Mauricio Blanco
Encuentro nacional de asociaciones de la sociedad civil para la lucha	ROCHE	Ximena Coronado
Formación - sensibilización para la mejora de condiciones de oferta y demanda de productos financieros para mujeres emprendedoras y empresarias en Bolivia	ONU Mujeres	Reynaldo Marconi
Diagnóstico sobre el Apoyo y la Inclusión Económica de las Mujeres en Bolivia, con un enfoque agrícola y rural	AFD (Agencia Francesa de Desarrollo)	Beatriz Muriel
Erasmus+ EARTH project (Education, Agriculture, Resources for Territory and Heritage)	Erasmus+ EARTH	Lykke Andersen

Diagnóstico y análisis para la detección de necesidades de los jóvenes y propuestas de mejora del mercado laboral	CEPB	Beatriz Muriel
---	------	----------------

## II.2 Publicaciones

### ● Serie de Documentos de Trabajo sobre Desarrollo de INESAD

Durante la gestión 2022, los investigadores Senior, Junior, Asociados e Invitados Especiales han desarrollado productos de investigación que se han plasmado en cuatro documentos de trabajo que se detallan en la Tabla 3.

**Tabla 3:** Serie de Documentos de Trabajo sobre Desarrollo de INESAD, 2022

No.	TÍTULO	ÁREA DE TRABAJO	AUTOR (ES)
1/22	The Bolivian Universal Health System and Effective Access to Healthcare: A Diagnosis	Economía para el bienestar	Gabriela Alondra Agafitei
2/22	Promoción del ahorro y ahorro previsional voluntario: Revisión de la literatura	Economía para el bienestar	Carlos Gustavo Machicado
3/22	Mapeo de posibles instrumentos de Tecnologías de Información y Comunicaciones para la producción de quinua del altiplano boliviano	Economía laboral Economía regional	Sheila C. Muriel
4/22	Afectaciones del COVID-19 en agricultores del Altiplano boliviano	Economía para el bienestar Economía regional	Carlos Gustavo Machicado

### ● Boletines

La Fundación INESAD junto a la Academia Boliviana de Ciencias Económicas (ABCE) y a la Red EMINPRO - INESAD, con el propósito de difundir, compartir y transferir los conocimientos generados, ha desarrollado dos Boletines Síntesis, los cuales se derivan de los proyectos de investigación y son dirigidos a una audiencia no especializada.

- Boletín Síntesis No. 31: Impacto y recuperación económica ante el shock de la pandemia: perspectiva del contrafactual; publicado junto

a la Academia Boliviana de Ciencias Económicas (ABCE) con la autoría de Gover Barja.

- Boletín Síntesis No. 32: Brechas laborales por género en las zonas urbanas de Bolivia: Pre, durante y post pandemia; publicado junto con la Red EMINPRO – INESAD con la autoría de Beatriz Muriel.



ILUSTRACIÓN: Boletín Síntesis No. 31.



ILUSTRACIÓN: Boletín Síntesis No. 32.

## ● Cartillas Educativas

La Fundación INESAD a través de la Red EMINPRO (Empleo, Ingresos y Producción), y con el apoyo del Proyecto DAC (Diálogo y Apoyo Colaborativo) de la Cooperación Suiza, ha desarrollado siete Cartillas Educativas, con el propósito de difundir información sobre temas laborales, igualdad de género y violencia. Estas Cartillas fueron elaboradas a partir de los nuevos indicadores presentados por la Red EMINPRO y están dirigidas a una audiencia no especializada.

Tabla 4: Cartillas Educativas de la Red EMINPRO - INESAD, 2022

No. SERIE	TÍTULO	AUTOR (ES)
5	El subempleo en Bolivia	Beatriz Muriel
6	Segregación ocupacional por género	Beatriz Muriel Cloe Barbera F.
7	La situación laboral de los jóvenes urbanos en Bolivia	Beatriz Muriel
8	La política salarial en Bolivia	Beatriz Muriel Jashira Zuleta W.
9	Roles de género y ocupaciones en Bolivia	Beatriz Muriel Daniela Romero H.
10	Violencia contra la mujer en Bolivia	Enrique Ayo Z. Beatriz Muriel
11	Crecimiento inclusivo y empleos decentes en las zonas urbanas de Bolivia	Beatriz Muriel Sergio Mansilla B.



ILUSTRACIÓN: Cartillas Educativas de la Red EMINPRO - INESAD.

### ● Blogs de INESAD

Los Blogs de INESAD buscan comunicar, a un público no especializado, los hallazgos de los trabajos de investigación y/o la generación de conocimiento realizados de una manera concisa y clara. La Fundación cuenta con dos Blogs: Desarrollo sobre la Mesa y *Development Roast*; sin embargo, en la gestión 2022 solamente el primero estuvo activo.

- **Desarrollo sobre la Mesa:** Con seis artículos escritos (ver Tabla 6); llegando al cierre de la gestión a un total de 258 artículos. La pertinencia de los temas ha permitido incrementar el número de suscriptores en 2% respecto al año anterior, con un total de 7.789 visitas al Blog y 3.949 en el mes récord (septiembre).
- *Development Roast:* Se mantuvo con un total de 453 artículos. La pertinencia y relevancia de los temas ha permitido incrementar el número de suscriptores en 1% respecto al año anterior.

Tabla 5: Artículos en Blogs de INESAD, 2022

No.	FECHA	TÍTULO	AUTOR
<b>DESARROLLO SOBRE LA MESA</b>			
1	23/2/2022	Las olas del Covid-19 y la necesidad de nuevas estadísticas	Carlos Gustavo Machicado
2	25/3/2022	Efectos de la pandemia de COVID-19 sobre la mortalidad infantil en países en vías de desarrollo	Marcelo Cardona
3	9/6/2022	¿En qué medida el SUS aumentó el acceso a los servicios de salud en Bolivia?	Gabriela Alondra Agafitei
4	29/8/2022	Mujeres rurales en el sector de la quinua: cambios, logros y desafíos	Daniela Romero
5	29/9/2022	¡Qué viva la fiesta! Después curamos el chaqui	Carlos Gustavo Machicado
6	23/11/2022	Desigualdad de género y empoderamiento de las mujeres rurales	Daniela Romero

### II.3 Cursos Ejecutivos y Talleres de Capacitación

El área de capacitación ha nacido formalmente en la gestión 2018, y tuvo, como primer paso, la delimitación de líneas estratégicas y reglamentarias para su funcionamiento. A partir de este trabajo, se trabajó en la consolidación de:

- **Política de Cursos de Capacitación:** Que establece los principios, reglas y procedimientos consistentes con los valores, normas y formas de trabajo de INESAD, a fin de cumplir con una formación de excelencia tanto académica como gestora. Los Cursos tienen la finalidad de “actualizar, profundizar, mejorar y/o generar habilidades, capacidades, destrezas y competencias en tópicos de economía y desarrollo

socioeconómico sostenible, a fin de que los estudiantes tengan un desempeño académico, profesional y laboral más óptimo”. Todos los tipos de Cursos tienen sus protocolos respectivos para su estructuración y proceso de enseñanza.

- **Plataforma Virtual:** Que a partir del *software* MOODLE, cuenta con todas las herramientas virtuales necesarias para realizar clases virtuales, en tiempo real o no, además de tareas y evaluaciones.



ILUSTRACIÓN: Plataforma Virtual Académica de INESAD.

La Fundación INESAD ejecutó llevó a cabo un total de seis Cursos Virtuales divididos en tres Cursos Introdutorios y tres Cursos Ejecutivos.

Los Cursos Introdutorios Virtuales fueron:

- **Herramientas de Análisis del Contexto Laboral:** El curso tuvo una duración de una semana intensiva y fue realizado con la facilitadora Beatriz Muriel, Directora Ejecutiva de INESAD. Su objetivo principal fue dotar a los participantes de herramientas básicas para que cuenten con capacidades para el diagnóstico base del contexto laboral.
- **Herramientas de Análisis para Comprender la Educación, el Empleo y el Mercado Laboral:** El curso tuvo una duración de una semana intensiva y

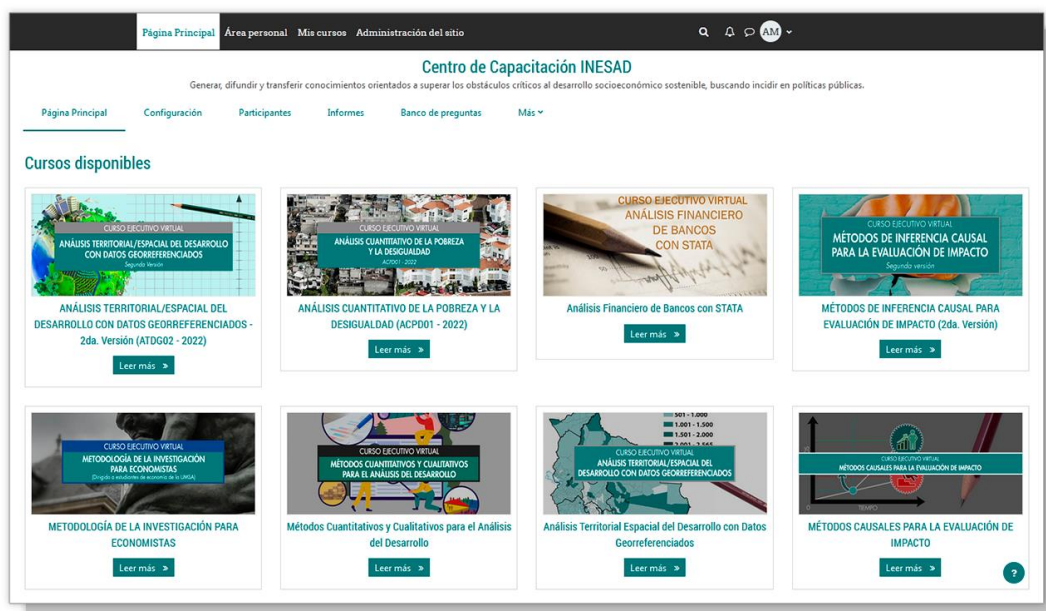
fue realizado con el facilitador Ludwing Torres, Investigador invitado de INESAD. Su objetivo principal fue dotar a los participantes de herramientas básicas para que cuenten con capacidades para el diagnóstico base del contexto laboral.

- Enfoque de Género y Desarrollo Sostenible:** El curso tuvo una duración de tres días intensivos y fue realizado con la facilitadora Daniela Romero, Investigadora Asociada de INESAD. Su objetivo principal fue dotar a los participantes de conceptos básicos del enfoque de género y su aplicación a la dimensión laboral y ambiental del desarrollo sostenible.



ILUSTRACIÓN: Cursos Introductorios Virtuales de INESAD.

Los Cursos Ejecutivos Virtuales fueron:

- Métodos de Inferencia Causal para Evaluación de Impacto:** El curso tuvo una duración de cuatro semanas y fue realizado con el facilitador Alejandro Herrera, Investigador Asociado de INESAD. En su segunda versión, su objetivo principal fue apoyar a sus participantes para identificar, conocer y aplicar las herramientas analíticas básicas necesarias para entender y diseñar estudios basados en inferencia causal para evaluar políticas de manera rigurosa.

- Análisis Cuantitativo de la Pobreza y la Desigualdad:** El curso tuvo una duración de cuatro semanas y fue realizado con el facilitador Ludwig Torres, Investigador Invitado de INESAD. Su objetivo principal fue dotar a sus participantes de conocimientos y habilidades sobre la teoría de la medición de la pobreza y desigualdad (junto a los juicios de valor inherentes utilizados en las interpretaciones) y sus conexiones con la renta, el bienestar, la equidad y la distribución de ingresos. Además, este curso contó con las ponencias de Lykke E. Andersen, Directora Ejecutiva de SDSN Bolivia; Mauricio Blanco, Investigador Senior de INESAD y Ricardo Nogales, Decano de Investigación de la Universidad Privada Boliviana (UPB).
- Análisis Territorial/Espacial del Desarrollo con Datos Georreferenciados:** El curso tuvo una duración de cuatro semanas y fue realizado con el facilitador José Acuña, Investigador de la Universidad Diego Portales (UDP) e Investigador Asociado de INESAD. En su segunda versión, su objetivo principal fue generar capacidades, tanto teóricas como prácticas, en el manejo de datos georreferenciados y en el uso de herramientas estadísticas y econométricas con estos datos, a fin de que los participantes puedan desarrollar análisis y evaluaciones socioeconómicas utilizando las técnicas impartidas.

**CURSO EJECUTIVO VIRTUAL**  
**MÉTODOS DE INFERENCIA CAUSAL PARA LA EVALUACIÓN DE IMPACTO**  
 Segunda versión  
 PROGRAMA ACADÉMICO

**CUATRO SEMANAS INTENSIVAS**  
 FECHAS: 04 de abril al 01 de mayo  
 DIRIGIDO A: Alumnos o profesionales de economía interesados en el diseño de estudios de índole causal para la evaluación de políticas públicas o de eventos socioeconómicos.  
 INVERSIÓN: Bs. 1000  
 Acceda al DESCUENTO DEL 25%  
 Pago de Bs. 750 hasta el 1ro. de abril.  
 Fecha de descuento ampliada  
 Funcionarios de instituciones del Proyecto DAC:  
 Diez cupos para BECA DEL 100%

**INFORMACIÓN:**  
 ✉ cursos@inesad.edu.bo  
 ☎ (+591) 77513602  
 📞 (2) 2146069  
**REGISTRO:**  
 🌐 https://wp.me/P9wqBX-2UM

**inesad**  
 INSTITUTO DE ESTUDIOS AVANZADOS EN DESARROLLO  
 Con el apoyo del Proyecto DAC:  
 Diálogo y Apoyo Colaborativo  
 de la Cooperación Suiza

**CURSO EJECUTIVO VIRTUAL**  
**ANÁLISIS CUANTITATIVO DE LA POBREZA Y LA DESIGUALDAD**

**SEMANAS INTENSIVAS**  
 noviembre  
 para alumnos y estudiantes de economía interesados en el análisis y la implementación de políticas sobre pobreza y desigualdad.

**INFORMACIÓN:**  
 ✉ cursos@inesad.edu.bo  
 ☎ (+591) 68267789  
 📞 (2) 2146069  
**REGISTRO:**  
 🌐 wp.me/P9wqBX-35K

**inesad**  
 INSTITUTO DE ESTUDIOS AVANZADOS EN DESARROLLO  
 Con el apoyo del Proyecto DAC:  
 Diálogo y Apoyo Colaborativo  
 de la Cooperación Suiza

**CURSO EJECUTIVO VIRTUAL**  
**ANÁLISIS TERRITORIAL/ESPACIAL DEL DESARROLLO CON DATOS GEORREFERENCIADOS**  
 Segunda Versión

**SEMANAS INTENSIVAS**  
 noviembre al 10 de noviembre  
 para alumnos y estudiantes de economía interesados en generar análisis cuantitativo territorial y espacial.

**INFORMACIÓN:**  
 ✉ wp.me/P9wqBX-36t  
**MÁS INFORMACIÓN:**  
 ✉ moodle@inesad.edu.bo  
 ☎ (+591) 77513602  
 📞 (2) 2146069

**inesad**  
 INSTITUTO DE ESTUDIOS AVANZADOS EN DESARROLLO  
 Con el apoyo del Proyecto DAC:  
 Diálogo y Apoyo Colaborativo  
 de la Cooperación Suiza

ILUSTRACIÓN: Cursos Ejecutivos Virtuales de INESAD.

## II.4 Eventos

Los eventos de la gestión 2022 incluyeron seminarios y videoconferencias virtuales en las que se presentaron resultados de investigaciones y análisis de diferentes investigadores. Después de dos años de restricciones por la crisis sanitaria, derivada de la pandemia de COVID-19, la Fundación INESAD pudo realizar nuevamente eventos de manera presencial, los cuales se detallan a continuación.

### 13ava. Conferencia Boliviana en Desarrollo Económico (BCDE 2022)

La BCDE 2022 se llevó a cabo los días 01 y 02 de diciembre. Esta versión de la Conferencia fue organizada por la Universidad Privada Boliviana (UPB), la Sociedad de Economistas de Bolivia (SEBOL), SDSN Bolivia (Sustainable Development Solutions Network), la Academia Boliviana de Ciencias Económicas (ABCE) y la Fundación INESAD (Instituto de Estudios Avanzados en Desarrollo).



ILUSTRACIÓN: Banner Principal de BCDE 2022.

El evento se realizó de manera presencial en el Campus La Paz de la Universidad Privada Boliviana. La conferencia contó con el registro de más de 150 participantes para las sesiones principales y paralelas donde más de 40 investigadores nacionales y extranjeros presentaron sus documentos de investigación y participaron de mesas de debate.

El evento fue inaugurado con las palabras de Francisco Mayorga, Rector de la Universidad Privada Boliviana, y Diego Escobari, Vicepresidente de la Sociedad de Economistas de Bolivia.

La Conferencia tuvo cuatro Sesiones Principales a cargo de investigadores internacionales:

- Los desafíos que genera el contexto económico mundial para América Latina: Fue la primera Sesión Principal y estuvo a cargo de José Antonio Ocampo, Codirector del Centro de Desarrollo Económico y Político en la Escuela de Asuntos Internacionales y Públicos de la Universidad de Columbia.
- The Transmission of Commodity Price Super-Cycles: Labor Market and Inequality: Fue la segunda Sesión Principal y fue presentada por Sergio Urzúa, Profesor del Departamento de Economía de la Universidad de Maryland.
- Economía Rosquilla: Herramientas para transformar lugares: Fue la tercera Sesión Principal, y estuvo a cargo de Carlota Sanz, Cofundadora y Líder de Desarrollo Emergente en DEAL (Doughnut Economics Action Lab), quien presentó los avances de su proyecto social.
- Desarrollo empresarial y desigualdad en América Latina: Fue la última Sesión Principal y estuvo a cargo de Marcela Eslava, Decana y Docente de la Universidad de Los Andes.

La Conferencia contó también con Sesiones Especiales, que fueron organizadas de manera independiente por instituciones participantes para presentar los avances de sus proyectos. Éstas se caracterizaron por la participación de representantes de instituciones de la cooperación internacional.

Cabe destacar dos de las Sesiones Especiales:

- Diálogos sobre coyuntura económica de Bolivia: Sesión Especial organizada por la Academia Boliviana de Ciencias Económicas y la Sociedad de Economistas de Bolivia. Esta Sesión contó con la

participación de Beatriz Muriel H., Directora Ejecutiva de INESAD y Académica de Número de la ABCE.

- Panel de Debate: Situación y Perspectivas del Sistema de Pensiones Boliviano: Sesión Especial organizada por la Fundación INESAD junto al Grupo Prisma como espacio de diálogo. La Sesión tuvo las siguientes presentaciones de expertos:
  - La sostenibilidad del Sistema de Pensiones en el contexto de los cambios en curso, presentado por Ramiro Gamboa, Investigador Asociado de INESAD.
  - Los desafíos actuales desde la perspectiva de los trabajadores, presentado por Giovanna Hurtado, del CEDLA.
  - Los planteamientos y reivindicaciones de los jubilados actuales, por Gonzalo Rodríguez, de la Cámara de Diputados.



ILUSTRACIÓN: Panel: Situación y Perspectivas del Sistema de Pensiones Boliviano.

Finalmente, la Conferencia contó con más de 20 Sesiones Paralelas sobre diferentes tópicos, que se realizaron de manera simultánea para que los participantes pudieran asistir a aquellas de interés personal. Durante estas Sesiones, dos Investigadores de INESAD participaron en las presentaciones:

- Sesión Paralela C2: Fue la Sesión Paralela dedicada al estudio de Enfoques Multidimensionales de la Pobreza Bienestar. Durante esta

Sesión, Sergio Mansilla, Investigador Junior de INESAD, presentó: Evolution of Multidimensional Energy Poverty Risk in Bolivia between 2005 - 2019 (Evolución del Riesgo de Pobreza Energética Multidimensional en Bolivia entre 2005 - 2019).

- Sesión de Publicaciones: La Sesión Paralela estaba dedicada a la presentación de publicaciones académicas. Durante esta, Carlos Gustavo Machicado, Director de la carrera de Economía de la Universidad Católica Boliviana (UCB) - La Paz e Investigador Asociado de INESAD, presentó el libro: The Monetary and Fiscal History of Bolivia, 1960 - 2017 (La Historia Monetaria y Fiscal de Bolivia, 1960 - 2017).



ILUSTRACIÓN: Participantes de la BCDE 2022.

El cierre del evento se realizó con un cóctel de despedida junto a las palabras de los organizadores.

#### ● Mesa de Diálogo: Sector Quina de Comercio Justo en Bolivia

La Mesa de Diálogo: Sector Quina de Comercio Justo en Bolivia se llevó a cabo los días 27 y 28 de junio en el Salón de Conferencias del Hotel Oporto la ciudad de Oruro, con representantes de las asociaciones de productores de quinua y de empresas comercializadoras. El evento fue promovido por la Coordinadora Nacional de Comercio Justo en Bolivia, la Coordinadora

Latinoamericana y del Caribe de Pequeños Productores y Trabajadores de Comercio Justo (CLAC – Fairtrade) y la Fundación INESAD, con el apoyo del International Development Research Center (IDRC).

El objetivo de la Mesa fue facilitar la identificación por parte de los productores quinueros de los problemas y necesidades para dar soluciones y acciones concretas para superar las dificultades, así como para promover una adecuada relación comercial con las empresas de comercialización bajo los criterios del Sistema de Comercio Justo.

La primera jornada del evento fue dirigida por INESAD. Ésta comenzó el día lunes por la mañana con la participación de los productores. Tras culminar la etapa de registro y el llenado de una breve encuesta sobre protección social, se llevaron a cabo las siguientes presentaciones:

- **Comercialización, Precios y Rendimiento:** A cargo de Rubén Collao, Experto Invitado.
- **Producción, Rendimientos y Cambio Climático:** A cargo de Javier Aliaga, Investigador Asociado de INESAD.

La segunda jornada fue dirigida por CLAC – Fairtrade y contó con la participación de productores y empresas quinueras. Finalizado el proceso de registro y las palabras de apertura, se llevó a cabo la presentación:

- **Criterios Comerciales Fairtrade y Criterios Fairtrade para Quinua:** A cargo de Tito Medrano, en representación de CLAC – Fairtrade.

El evento contó con 40 participantes la primera jornada y 50 la segunda, y se llevó a cabo, en la ciudad de Oruro.



ILUSTRACIÓN: Desarrollo de la Mesa de Diálogo.

### ● Conversatorio sobre **Ámbito Laboral: Contexto y Desafíos**

El Conversatorio sobre **Ámbito Laboral: Contexto y Desafíos**, se llevó a cabo el día 12 de julio en el Salón del Hotel Boutique Stannum de La Paz, y fue organizado por Mesa Laboral y la Fundación INESAD con el apoyo del Proyecto DAC (Dialogo y Apoyo Colaborativo) de la Cooperación Suiza. Contó con la participación de representantes de diferentes instituciones, además de investigadores de INESAD.



ILUSTRACIÓN: Representantes de las instituciones organizadoras.

El objetivo del evento fue debatir sobre la situación laboral actual y los cambios necesarios a realizar en políticas y normas, para que éstas puedan generar empleos decentes y protección del trabajo en Bolivia, en un escenario que ha sido agravado por la crisis sanitaria. Además, se identificó iniciativas de cooperación interinstitucional en el ámbito de las relaciones laborales.

El debate estuvo compuesto por dos breves presentaciones sobre el contexto laboral y los desafíos en normas y políticas públicas y un espacio para el intercambio de ideas con los participantes. Las presentaciones estuvieron a cargo de:

- Beatriz Muriel, Directora Ejecutiva de INESAD.
- Horst Grebe, Coordinador de Mesa Laboral.

Ambos representantes establecieron líneas de trabajo colaborativo para que las instituciones presentes puedan compartir estudios sobre la materia, promover debates informados y, finalmente, poder incidir en políticas públicas y coadyuvar así a la generación de empleos dignos.

El evento finalizó con un Vino de Honor junto a todos los participantes, en el que ambas instituciones reafirmaron su compromiso colaborativo.

### ● Convocatoria a Propuesta de Investigación de Tesis (FCEFA - UTO)

El día 25 de agosto en la ciudad de Oruro, se desarrolló la presentación de la Convocatoria a Propuestas de Investigación de Tesis, promovida por la Facultad de Ciencias Económicas, Financieras y Administrativas (FCEFA) de la Universidad Técnica de Oruro (UTO) y la Fundación INESAD, bajo el auspicio del Centro Internacional de Investigaciones para el Desarrollo (IDRC) de Canadá. El evento contó con la participación de Edgar Chire Andrade, Vicerrector de la UTO; Niver Montes Camacho, Decano de la UTO y Ernesto Bernal, Docente e Investigador de la Facultad de Economía de la UTO; además de Beatriz Muriel, Directora Ejecutiva de INESAD.



ILUSTRACIÓN: Representantes de las instituciones organizadoras.

El objetivo de la Convocatoria fue llamar a la presentación de Propuestas de Investigación de Tesis para que los jóvenes universitarios de la FCEFA de la UTO cuenten con apoyo para el desarrollo de tesis de pregrado (doble titulación) y posgrado de alta calidad, mentoradas y basadas en evidencia en el ámbito agrícola, productivo y laboral del sector quinuero. Además, se buscó que estos estudios puedan aportar al desarrollo de políticas públicas y proyectos para este sector.

El proceso de selección de las cuatro Propuestas ganadoras actualmente sigue en curso. Éstas cuentan con apoyo económico para su efectivo desarrollo e investigación.

### ● *Economics Research Workshop (ERW)*

La Fundación INESAD, junto con la Universidad Privada Boliviana (UPB), la Academia Boliviana de Ciencias Económicas (ABCE) y la Sociedad de Economistas de Bolivia (SEBOL), promueve talleres de debate económico bajo el título *Economics Research Workshop (ERW)*. Estos se llevan a cabo cada primer miércoles de mes desde febrero hasta noviembre, donde los investigadores tienen la oportunidad de presentar sus estudios y recibir las observaciones y sugerencias del público.



ILUSTRACIÓN: Beatriz Muriel durante el ERW No. 59.

Durante la gestión 2022, se desarrollaron nueve talleres de manera virtual (ver Tabla 6).

Tabla 6: Economics Research Workshop (ERW), 2022

No.	EVENTO	EXPOSITOR	FECHA
1	Economics Research Workshop (ERW) No. 52: Unfinished migration and structural poverty in Bolivia: an analysis with electricity consumption data	Guillermo Guzmán	3/2/2022
2	Economics Research Workshop (ERW) No. 53: Does the fulfillment of contraceptive method preferences affect contraceptive discontinuation? Evidence from three urban areas of Africa	Carolina Cardona	3/3/2022
3	Economics Research Workshop (ERW) No. 54: Identification and Estimation of Dynamic Panel Data Models with Clustering	Monika Avila	6/4/2022
4	Economics Research Workshop (ERW) No. 55: The Value of Infrastructure and Market Integration: Evidence from Renewable Expansion in Chile	Luis Gonzales	4/5/2022
5	Economics Research Workshop (ERW) No. 56: Recovering income distribution in the presence of interval-censored data	Gustavo Canavire	9/6/2022
6	Economics Research Workshop (ERW) No. 57: Do coercive and reputational institutions build up interpersonal trust? Experimental evidence from informal traders in Bolivia	Joaquín Morales	3/8/2022

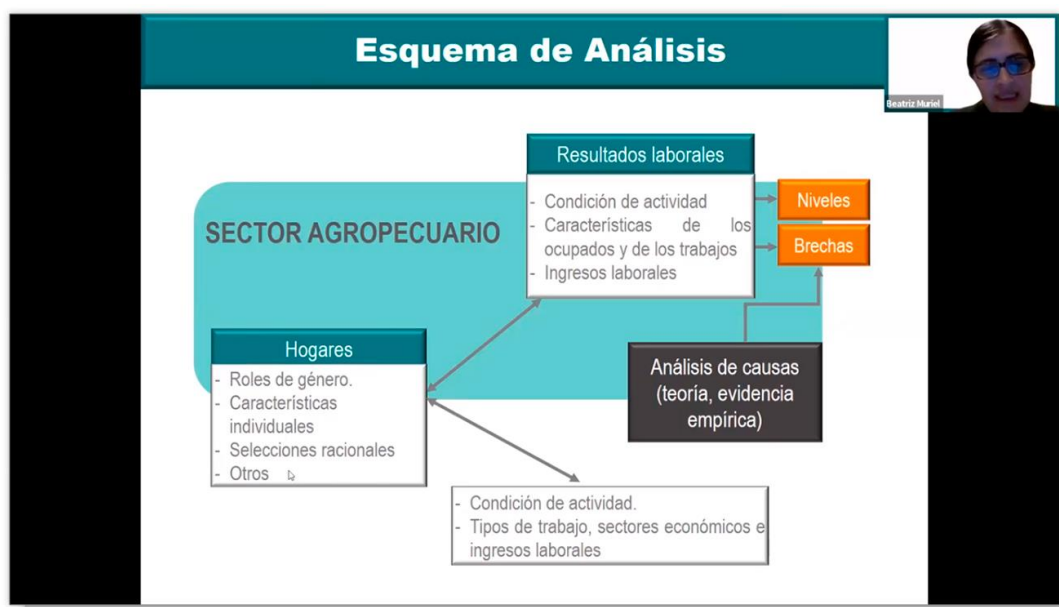
7	Economics Research Workshop (ERW) No. 58: Estimating involuntary informal employment	Jorge Dávalos	7/9/2022
8	Economics Research Workshop (ERW) No. 59: Análisis laboral por Género en el Sector Agropecuario de Bolivia	Beatriz Muriel	6/10/2022
9	Economics Research Workshop (ERW) No. 60: What Separates Bolivians From Each Other?	Werner Hernani-Limarino	3/11/2022

## Otros eventos

Por otro lado, los investigadores de la Fundación INESAD han participado también, como invitados, en presentaciones de otras instituciones (ver Tabla 7).

**Tabla 7:** Eventos externos con la presencia de Investigadores de INESAD, 2022

No.	EVENTO	INVESTIGADOR	INSTITUCIÓN	FECHA
1	Avances en la construcción de Matrices Insumo Producto en el Caribe: herramientas para el análisis de la integración regional y la recuperación Post-COVID	Beatriz Muriel	Comisión Económica para América Latina y el Caribe (CEPAL)	20/4/2022
2	Alza de tasas de interés 2022: Su impacto en América Latina	Carlos Gustavo Machicado	Universidad Privada Boliviana (UPB)	19/5/2022
3	Presentación de Revista LAJED – No. 36 y 37	Carlos Gustavo Machicado	Instituto de Investigaciones Socio Económicas (IISEC) - UCB	8/6/2022
4	Encuentro Municipal de Redes Juveniles por la educación y empleo sostenible en la ciudad de El Alto	Enrique Ayo Sergio Mansilla	Gobierno Autónomo Municipal de El Alto (GAMEA)	23/6/2022
5	Encuentro Municipal de Redes Juveniles por la educación y empleo sostenible en la ciudad de La Paz	Enrique Ayo Beatriz Muriel	Gobierno Autónomo Municipal de La Paz (GAMLPA)	7/7/2022

6	Encuentro: Alianza Sector Público y Sociedad – Políticas de Empleo	Beatriz Muriel	Ministerio de Trabajo, Empleo y Previsión Social	16/8/2022
7	Sesión de Consejo de Prisma No. 60: La Protección Social de Corto y Largo Plazo	Beatriz Muriel Ximena Coronado	Grupo Prisma	20/8/2022
8	Seminario: Empleo y Desigualdad en Bolivia	Beatriz Muriel	Facultad de Ciencias Económicas Financieras Administrativas (FCEFA) - UTO	25/8/2022
9	6to. Taller de Investigación Aplicada (TIA): Penalidad salarial por maternidad	Mauricio Blanco Erika Soliz	Instituto de Investigaciones Socio Económicas (IISEC) - UCB	8/11/2022
10	27ava. Conferencia de las Naciones Unidas sobre el Cambio Climático de 2022 (COP27): Driving gender equality through climate action	Beatriz Muriel	Naciones Unidas	14/11/2022

### III. INESAD en los Medios y Redes sociales

#### ● Participación en los medios

La presencia de INESAD en los principales medios escritos fue relevante durante la gestión 2022: en promedio se publicaron tres noticias por mes, siendo 35 en total, que hacen referencia a estudios o análisis realizados en la Fundación, o que recogen comentarios de los Investigadores Senior. Entre los periódicos nacionales destacan Página Siete, La Razón, El Diario y Publico Bo, todos de La Paz (ver Gráfico 1).

Gráfico 1: INESAD en los medios escritos, 2022

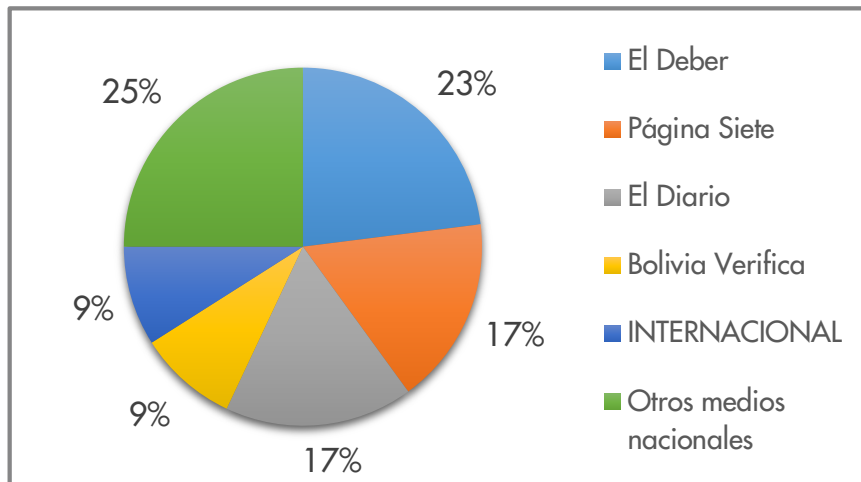

Fuente: Elaboración propia (inesad.edu.bo).

El alcance internacional de INESAD logró citas en portales internacionales importantes de noticias como Climate and Development Knowledge Network (CDKN) y Gender Equality in a Low Carbon World (GLOW).

Por último, los Investigadores Senior también participaron en algunas cápsulas informativas y podcasts, con cuatro intervenciones de este tipo.

### ● INESAD en redes sociales

Por último, la principal fuente de difusión de la Fundación INESAD son las redes sociales. INESAD, durante la gestión 2022, difundió sus contenidos a través de *Facebook* y *Twitter*.

- *Facebook*: La página de INESAD en la red social *Facebook* ha tenido un rendimiento bastante notorio y satisfactorio. Al 31 de diciembre de 2022, la página contó con un total de 12.669 seguidores y 11.954 usuarios que señalaron que les gusta la página, lo que significó un incremento del 4% y 2%, respectivamente, en comparación al año anterior (ver Gráfico 2).

Gráfico 2: Seguidores y “Me Gusta” en Facebook, 2021 - 2022

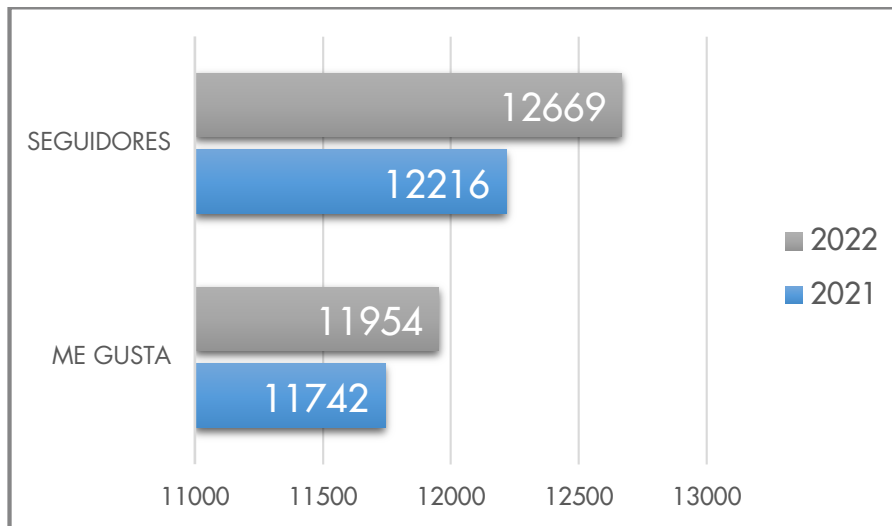

Fuente: Estadísticas de la página de Facebook de INESAD (facebook.com/inesadbolivia/).

Además, las publicaciones orgánicas tienen, en promedio, un alcance de 950 usuarios, habiendo llegado a un máximo de 1.400. Las publicaciones promocionadas tienen, en promedio, un alcance de 7.500 usuarios y han alcanzado el máximo de 14.800.



ILUSTRACIÓN: Publicación de Facebook sobre DSLM.

- **Twitter:** En el perfil de INESAD en *Twitter*, el número de seguidores alcanzado hasta el 31 de diciembre de 2022 fue de 1.241,

representando un crecimiento del 2% respecto al año anterior (ver Gráfico 3).

Gráfico 3: Seguidores en *Twitter*, 2022

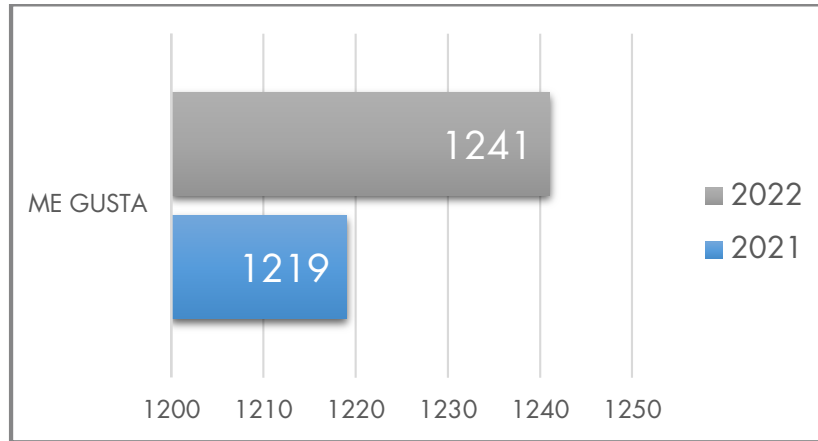

Fuente: Estadísticas del perfil de *Twitter* de INESAD ([twittercom/inesadbolivia/](https://twitter.com/inesadbolivia/)).



ILUSTRACIÓN: Publicación de *Twitter* sobre DSLM.

Finalmente, en el marco del Memorándum de Entendimiento de INESAD y la Fundación para el Periodismo, se ha difundido de manera colaborativa una serie de infografías en las redes sociales de Bolivia Verifica, lo cual permite visualizar la generación de información de la Fundación a un público no especializado.



ILUSTRACIÓN: Infografía de Bolivia Verifica.