MEMORIA ANUAL 2023

inesad

INSTITUTO DE ESTUDIOS AVANZADOS EN DESARROLLO

© FUNDACIÓN INESAD, 2023

EDICIÓN Y DIAGRAMACIÓN: Marlene Baldivieso

PAÍS/REGIÓN: Bolivia/América Latina

DIRECCIÓN: Prolongación Calle K, No. 260 – OFISUR, Bajo Auquisamaña - La Paz, Bolivia

TELÉFONO/FAX: (591) 2-2146069

CELULAR: (591) 68267789

PÁGINA WEB: www.inesad.edu.bo

CORREO ELECTRÓNICO: inesad@inesad.edu.bo

CONTENIDO

Mensaje de la Directora Ejecutiva 1

I. Antecedentes 6

I.1. Desarrollo de la Fundación 6

I.2. Estructura Organizacional 7

I.3. Áreas de Trabajo 10

I.4. La Red de INESAD 11

II. Resultados 13

II.1. Proyectos de Investigación 13

II.2 Publicaciones 16

- Publicaciones en la Revista LAJED 15
- Serie de Documentos de Trabajo sobre Desarrollo de INESAD 16
- Boletines 17
- Blogs de INESAD 18

II.3 Cursos Ejecutivos y Talleres de Capacitación 20

II.4 Eventos 21

III. INESAD en los Medios y Redes sociales 34

- Participación en los medios 34
- INESAD en redes sociales 34

Mensaje de la Directora Ejecutiva

En representación de la Fundación INESAD (Instituto de Estudios Avanzados en Desarrollo), tengo el agrado de compartir con ustedes la Memoria Institucional 2023. Este documento resume las actividades de la institución, que trabaja con la misión de generar, difundir, compartir y transferir conocimientos para superar los desafíos críticos del desarrollo socioeconómico sostenible.

Durante el año 2023, la Fundación INESAD asumió un papel destacado al liderar múltiples proyectos de investigación que abordaron una amplia gama de temas. Estas iniciativas incluyeron los desafíos de sostenibilidad del sector quinuero, el fortalecimiento de unidades productivas dirigidas por mujeres, la evaluación del modelo demostrativo municipal de desarrollo integral de la primera infancia, el análisis de empleo, producción y productividad laboral en Bolivia, la medición de la pobreza multidimensional en varios países latinoamericanos, la contribución de insumos de análisis para el sector salud, así como la participación en un proyecto enfocado en educación, agricultura, recursos para el territorio y patrimonio. Estos proyectos reflejan el firme compromiso de la fundación en abordar diversas problemáticas económicas, sociales y medioambientales, destacándose por su contribución al conocimiento a través de la publicación de una serie de documentos de trabajo a lo largo del año.

A través de esta memoria, les animo a explorar más a fondo a la Fundación INESAD: su historia, misión, visión, valores y logros. También encontrarán información sobre las actividades llevadas a cabo durante el año 2023, las cuales contribuyen al objetivo de fomentar una sociedad más informada y a un debate público de mayor calidad.

Beatriz Muriel H., Ph.D.
Directora Ejecutiva, INESAD

MISIÓN

Generar, difundir y transferir conocimientos orientados a superar los obstáculos críticos al desarrollo socioeconómico sostenible, buscando incidir en políticas públicas.

VISIÓN

Ser un centro de investigación líder en desarrollo socioeconómico sostenible, reconocido nacional e internacionalmente por la calidad y relevancia de las investigaciones realizadas, con incidencia en políticas públicas.

VALORES Y PRINCIPIOS

COMPORTAMIENTO INDIVIDUAL E INSTITUCIONAL

PERTENENCIA
Sintonía entre los intereses personales y de la institución; trabajo en equipo, complementación e intercambio de conocimientos.

PARTICIPACIÓN
Recurso clave para avanzar en el desarrollo institucional participativo, en todos los ámbitos.

RESPETO
En la construcción de ambientes cordiales, positivos, productivos y de responsabilidad individual y colectiva.

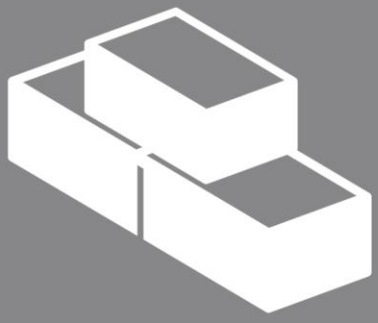

GOBERNABILIDAD Y GESTIÓN INSTITUCIONAL

IDONEIDAD
Armonía, suficiencia, complementariedad y no duplicidad en las acciones entre y dentro de los diferentes niveles orgánicos.

RESPONSABILIDAD
Cumplimiento de las obligaciones de acuerdo a lo estipulado en las normas, políticas y medidas internas adoptadas en la Fundación INESAD.

EFECTIVIDAD
Eficiencia y eficacia en las diversas acciones y tareas realizadas para el funcionamiento de la Fundación.

TRANSPARENCIA
En todos los procesos, formas de trabajo, productos y resultados de la Fundación.

RENDICIÓN DE CUENTAS
Sobre el uso, los productos y los resultados de los recursos humanos y económicos utilizados para el funcionamiento de la Fundación INESAD.

GUÍA DE INVESTIGACIONES

PERTENENCIA Y RELEVANCIA

Alude a la importancia, conveniencia, oportunidad y utilidad de los temas a investigar y su incidencia en el Desarrollo Socioeconómico Sostenible.

RIGUROSIDAD ACADÉMICA

Asegura la base teórica, calidad metodológica y uso adecuado de información en la producción de investigaciones innovadoras e interdisciplinarias.

IMPARCIALIDAD E INDEPENDENCIA

Asegura objetividad y honestidad intelectual, sin inclinaciones ideológicas o políticas en las investigaciones.

GOBERNABILIDAD Y GESTIÓN INSTITUCIONAL

RESPONSABILIDAD Y COMPROMISO SOCIAL

Las investigaciones, estudios y análisis, se orientan a las recomendaciones de políticas públicas en beneficio de la sociedad, y las actividades de enseñanza y entrenamiento a mejorar la calidad de los recursos humanos.

TRANSPARENCIA

Los resultados de nuestras investigaciones, estudios y análisis son, por lo general, de dominio público y de acceso irrestricto.

LEGALIDAD

Aplicación de todas las normas vigentes en el país en las diferentes actividades realizadas.

TRANSPARENCIA

En todos los procesos, formas de trabajo, productos y resultados de la Fundación.

RESPETO

A la diversidad de opinión y pensamiento.

I. Antecedentes

I.1. Desarrollo de la Fundación

El Instituto de Estudios Avanzados en Desarrollo (INESAD) nació el año 2006, como un brazo de Grupo Integral S.R.L., para buscar soluciones innovadoras a los problemas de desarrollo socioeconómico y medioambiental; basadas en la teoría y la evidencia empírica.

En el año 2008, INESAD se instituyó como una Sociedad Civil y en 2012 cambió su personería jurídica a Fundación, constituyéndose así en una institución sin fines de lucro dedicada a la generación y transferencia de conocimiento sobre desarrollo socioeconómico y medioambiental, bajo un espíritu comprometido en la objetividad y la rigurosidad en las actividades investigativas realizadas.

El cambio de INESAD, de Sociedad Civil a Fundación, fue el resultado de una primera etapa de fortalecimiento institucional, entre 2010 y 2012, donde INESAD dio un salto cualitativo con la generación de un sistema de gobernanza y una organización administrativa. Esto se debió a que fue seleccionado –de varias instituciones a nivel mundial– por el proyecto *Think Tank Initiative* (TTI). Este apoyo, bajo el liderazgo del Centro de Investigación para el Desarrollo Internacional (IDRC) de Canadá, buscó fortalecer a *think tanks* de países en vías de desarrollo con la finalidad de aportar, mediante análisis y evidencia, tanto en el debate público como en la formulación y evaluación de políticas públicas.

Entre 2012 y 2016, la Fundación avanzó con la implementación de varios instrumentos de gestión, pero fue desde 2017 que éstos, y otros adicionales, se consolidaron en una reformulación de su Estatuto y Reglamento Interno; con una nueva gobernanza “hecha a medida”; con políticas estratégicas que marcan su accionar, un moderno sistema de planificación y rendición de cuentas –con enfoque de productos y resultados–, y una forma de trabajo bajo la filosofía de una Gerencia de Proyectos.

Desde 2017, INESAD revisa anualmente el Plan Estratégico Institucional (PEI), para elaborar el Programa Operativo Anual (POA) y el Presupuesto Anual (PA); y rinde cuentas mediante un sistema de monitoreo y

evaluación en línea. Además, continúa con la auditoría externa; desde la gestión de 2011. Los documentos están disponibles para cualquier (potencial) financiador de la Fundación bajo requerimiento.

Los logros de INESAD, y la importancia que ha tomado en la sociedad boliviana, así como el reconocimiento a nivel internacional, fueron potenciados desde su participación en la TTI. Tal es así que en el año 2012, por primera vez, INESAD fue incluida por el *Global Go To Think Tank Index* elaborado por la Universidad de Pennsylvania de EEUU; que es el mayor ranking de *think tanks* en el mundo. Desde el año 2014, la Fundación ocupa el puesto número UNO en Bolivia, el cual mantuvo consecutivamente hasta el presente. Además, INESAD –en el mismo ranking– ha sido catalogada dentro del top del 3,2% de mejores *think tanks* a nivel regional (de Centro y Sud América) en el año 2020 (última publicación de la evaluación).

El reconocimiento del trabajo de INESAD se aprecia también en el ranking en investigación económica IDEAS/RePEc (Research Papers in Economics), con el segundo lugar a diciembre del año 2023 para Bolivia; el cual califica a los centros de investigación y universidades por el alcance de sus investigaciones y las referencias a sus autores.

I.2. Estructura Organizacional

La Fundación INESAD cuenta con un sistema de gobernanza en tres niveles jerárquicos: a) la Asamblea General de Miembros; b) el Directorio; y c) la Dirección Ejecutiva (ver Figura 1).

La Asamblea General de Miembros es la instancia deliberante de la Fundación. Entre sus atribuciones se encuentran: designar a sus miembros y al Directorio; aprobar las estructuras organizacionales base (Estatuto y Reglamento Interno); y aprobar los informes finales, realizados por el Directorio, sobre la gestión de la Fundación.

El Directorio tiene como principal atribución la de asesorar y definir los lineamientos estratégicos para una óptima gestión de la Fundación; los cuales se plasman en las Políticas Estratégicas, PEI, POA y PA. Además, el Directorio evalúa los resultados de cada gestión anual mediante un sistema de seguimiento y evaluación, y auditorías externas.

Ximena Coronado Tito
Presidenta del Directorio

Oscar Molina Tejerina
Miembro del Directorio

Enrique García Rodríguez
Miembro del Directorio

La Dirección Ejecutiva es el brazo operativo de la Fundación, y busca una gestión eficaz, eficiente y económica basada en productos y resultados, y en las normas y valores que las guían. Las bases de trabajo están enmarcadas en las Políticas Estratégicas, y la gestión propiamente dicha está delimitada, como se señaló, en el PEI, POA y PA.

Por último, el Estatuto de la Fundación establece el Consejo de Apoyo a la Gestión de la Fundación, que es una instancia consultiva no jerárquica de apoyo a la consecución exitosa de la gestión operativa de la Fundación.

Figura 1: Estructura Organizacional

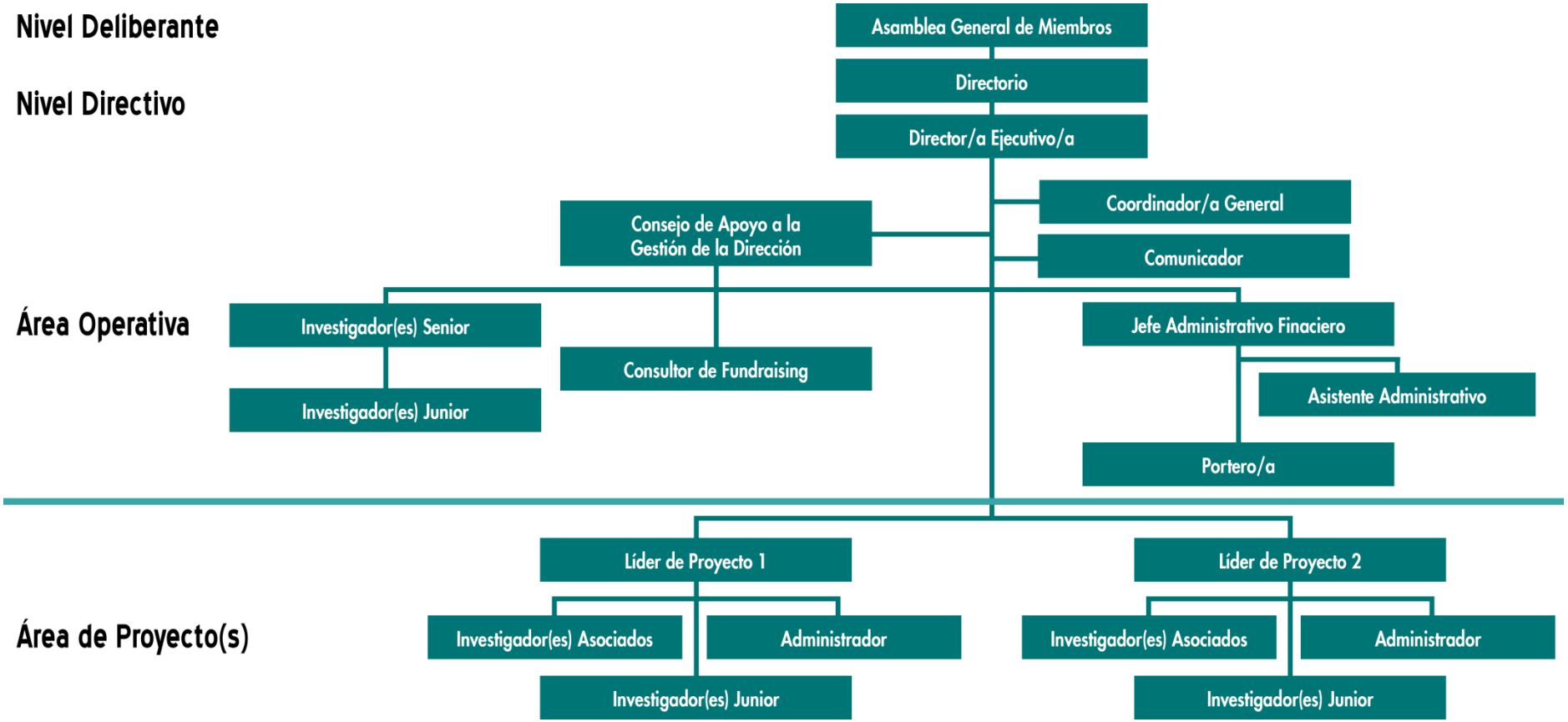

I.3. Áreas de Trabajo

La Fundación INESAD, en el marco de su misión y visión, cuenta con tres líneas de trabajo. El área más importante es la de investigación, donde los ámbitos más relevantes son: medio ambiente, laboral, bienestar social, macroeconomía y economía financiera. Desde la gestión 2018, se incluyó el análisis relativo a tres Objetivos de Desarrollo Sostenible (ODS), que se trabaja de manera transversal: Igualdad de género y empoderamiento de la mujer (ODS 5); Energía limpia y asequible (ODS 7); Ciudades y comunidades sostenibles (ODS 11). De esta forma, INESAD se adhiere a los esfuerzos por la ejecución de la Agenda 2030 para el Desarrollo Sostenible. El área financiera fue incluida desde la gestión 2022, que se dedica al análisis de la estabilidad y el desempeño de las entidades financieras, la gestión de riesgos financieros, la diversificación de los portafolios de inversión o cartera crediticia, la regulación e inclusión financiera, la situación de la educación financiera y el efecto de los productos o servicios financieros (ver Figura 2).

Los resultados de los trabajos de investigación, en sus diferentes presentaciones –cartillas educativas, documentos de trabajo de la serie INESAD (*working papers*), boletines y blogs–, se encuentran disponibles en la página *web* de INESAD. Además, la Red EMINPRO - INESAD presenta en línea varios indicadores en materia laboral de manera gratuita.

Desde el año 2018, la Fundación ha comenzado a ofrecer cursos ejecutivos y talleres de capacitación que se organizan a lo largo de cada gestión, y buscan: actualizar, profundizar, mejorar y/o generar habilidades, capacidades, destrezas y competencias en tópicos de economía y desarrollo socioeconómico sostenible. Por último, la Fundación cuenta con un centro de micro-datos con el propósito no solamente de capturar información, sino de diseñarla previamente y analizarla posteriormente. En este sentido, el trabajo de recolección tiene un componente holístico, necesario para cualquier diagnóstico, análisis o evaluación de impacto.

Figura 2: Áreas de trabajo

ÁREAS DE INVESTIGACIÓN	**ECONOMÍA AMBIENTAL** Cuentas nacionales ambientales, cambio climático y deforestación. **ECONOMÍA LABORAL** Mercado laboral, instituciones, políticas laborales y productividad. **ECONOMÍA DEL BIENESTAR** Pobreza, educación, salud y nutrición. **MACROECONOMÍA** Crecimiento económico, políticas fiscal, monetaria e internacional. **OBJETIVOS DE DESARROLLO SOSTENIBLE** Ciudades y comunidades sostenibles, energía limpia y no contaminante, igualdad de género y empoderamiento de la mujer. **ECONOMÍA FINANCIERA** Estabilidad y desempeño de entidades financieras, gestión de riesgos financieros, diversificación de portafolios de inversión o cartera crediticia, regulación e inclusión financiera, educación financiera y efecto de productos o servicios financieros.
CENTRO DE CAPACITACIÓN	Talleres de capacitación, cursos cortos a nivel posgrado y diplomados.
CENTRO DE MICRO-DATOS	Recolección y análisis de información cuantitativa y cualitativa.

I.4. La Red de INESAD

La Fundación INESAD tiene una red de socios, con los cuales ha trabajado de manera conjunta en investigaciones, eventos de difusión y

otros; y auspiciadores que han apoyado –en algún momento– con el desarrollo de los estudios. Estos se muestran a continuación.

Tabla 1: Socios y Auspiciadores de la Fundación INESAD

SOCIOS	AUSPICIADORES
Academia Boliviana de Ciencias Económicas (ABCE)	Agencia Alemana de Cooperación Internacional GIZ
Cámara Nacional de Comercio de Bolivia (CNC)	Agencia Suiza para el Desarrollo y la Cooperación (COSUDE)
Centro de Estudios de Población (CEP) - UMSS	Agencias del Sistema de Naciones Unidas
CIESMORI	Banco de Desarrollo de América Latina (CAF)
Colegio de Economistas de Cochabamba	Banco Interamericano de Desarrollo (BID)
Confederación de Empresarios Privados de Bolivia (CEPB)	C4C-Interantional Institute for Communication and Development (IICD)
Departamento de Economía - London School of Economics (LSE)	Connect 4 change
Federación Departamental de la Micro y Pequeña Empresa	Conservación Internacional Bolivia
Fundación CODESPA	Cooperación candiense (IDRC), Think Tank Initiative
Fundación de la Cordillera	Danish International Development Agency (DANIDA)
Fundación para el Periodismo	Ecosystem Services for Poverty Alleviation (ESPA)
Fundación Ser Familia	Erasmus+ EARTH
Instituto de Estudios Sociales y Económicos (IESE)	Foundation Friedrich Ebert
Instituto de Investigaciones Económicas - UTO	Fundación Konrad Adenauer (KAS)
Miembros de ILAIPP	Fundación para la Investigación Estratégica en Bolivia (PIEB)
Postgrado en Ciencias del Desarrollo CIDES - UMSA	Instituto Internacional de Investigación sobre Políticas Alimentarias (IFPRI)
Red Boliviana de Actores por el Empleo Juvenil	Partnership for Economic Policy (PEP)
Red Quinua CNCJ – B	Proyecto Dialogo y Apoyo Colaborativo
Sociedad de Economistas de Bolivia (SEBOL)	Research Institute of Sweden (RISE)
Southern Voice (SV)	ROCHE
The Sustainable Development Solutions Network (SDSN)	UNICEF
Universidad de Navarra	Universidad de Groningen
Universidad Privada Boliviana (UPB)	
University of London – SOAS	

II. Resultados

II.1. Proyectos de Investigación

En la gestión 2023, la Fundación INESAD ha desarrollado 8 proyectos de investigación de forma parcial o completa. Estos se realizaron con los siguientes socios: Centro de Investigación para el Desarrollo Internacional (IDRC) de Canadá, Roche Bolivia SRL, Fondo de las Naciones Unidas para la Infancia (UNICEF), ONU Mujeres, Centro Boliviano de Estudios Multidisciplinarios (CEBEM), Pro Mujer y Erasmus + EARTH.

Creación de empleos verdes para mujeres indígenas en el sector de la quinua boliviana como respuesta y recuperación del COVID-19 baja en emisiones de carbono

A nivel mundial, un nuevo paradigma de desarrollo y bienestar recae en la creación de empleos verdes. En Bolivia, la Constitución Política del Estado (2009) establece “trabajos dignos para todos”; pero los avances han sido muy modestos. Aún, los empleos en armonía con el medio ambiente son escasos; aunque hay algunos avances en medidas de mitigación, preservación y regeneración medioambiental.

Bajo este marco, En octubre del año 2021, la Fundación INESAD firmó un acuerdo de subvención con el Centro Internacional de Investigaciones para el Desarrollo (IDRC) del gobierno de Canadá –por 30 meses-, con el propósito de llevar a cabo el proyecto que tiene como objetivo principal “construir una evidencia amplia del sistema de protección social desde una perspectiva de generación de empleos verdes, con enfoque a mujeres y al sector de quinua, en respuesta a una recuperación de Covid-19 baja en carbono”.

El proyecto se está desarrollando dentro del marco de investigación-acción, y cuenta con el trabajo colaborativo del Instituto de Estudios Económicos de la Universidad Técnica de Oruro (UTO) y de Comercio Justo. Además, desde un enfoque de abajo hacia arriba, la iniciativa encontró el apoyo colaborativo de la Red Quinoa CNCJ-B que agrupa a varias comunidades y asociaciones de productores quinueros.

El sector quinuero ha sido de principal interés, ya que enfrenta problemas de sostenibilidad tanto por la degradación de los suelos y

mayores problemas climáticos, como por la fuerte caída de los precios. De esta manera, los pequeños productores agrícolas se encuentran en una de las situaciones más precarias en cuanto a exclusión y vulnerabilidad se refiere, siendo la situación de las mujeres más alarmante. Estas condiciones responden tanto a una normativa laboral excluyente, como a la propia situación agrícola, que enfrenta una serie de problemas de productividad y sostenibilidad.

Desde la perspectiva de investigación-acción, el proyecto ha promovido espacios de dialogo con los quinueros, y actualmente se está avanzando en la implementación de buenas prácticas agrícolas adaptadas al cambio climático, en la medición de la huella de carbono del cultivo, en la generación de una ruta crítica para el acceso a mercados (voluntarios) de carbono y en la promoción de una mayor protección social asentada en salud y pensiones, entre otros.

ILUSTRACIÓN: Taller en Florida, Oruro; febrero del 2023.

Todo el trabajo del proyecto se está traduciendo en una serie de documentos de trabajo, algunos de los cuales serán publicados en revistas arbitradas, *policy briefs*, blogs y, en su etapa final, en un libro.

Revisa la actualidad del proyecto a continuación:
inesad.edu.bo/empleos-verdes-y-agricultura-sostenible/

Otros Proyectos de Investigación

Los otros proyectos de investigación son presentados en la Tabla 2.

Tabla 2: Otros Proyectos de la Fundación INESAD, 2023

PROYECTO	AUSPICIADOR	LÍDER PRINCIPAL
Fortalecimiento de las Unidades Productivas lideradas por Mujeres desde el Enfoque de Género	ONU MUJERES	Reynaldo Marconi
Evaluación del Modelo Demostrativo Municipal de Desarrollo Integral de la Primera Infancia (DIPI)	UNICEF	Mauricio Blanco
Empleo, Producción y Productividad Laboral en Bolivia: 1976-2019	CEBEM	Beatriz Muriel
Medición de la Pobreza Multidimensional: Argentina, Bolivia, Guatemala, México y Nicaragua	PRO MUJER	Mauricio Blanco
Insumos para el análisis y apoyo al sector salud	ROCHE	Ximena Coronado
Erasmus+ EARTH project (Education, Agriculture, Resources for Territory and Heritage)	Erasmus+ EARTH	Lykke Andersen

II.2 Publicaciones

Artículos especializados publicados en la Revista Latinoamericana de Desarrollo Económico LAJED

La Revista Latinoamericana de Desarrollo Económico (LAJED, por sus siglas en inglés), es un espacio importante de difusión de investigaciones nacionales e internacionales. Este es el resultado del esfuerzo conjunto del Instituto de Investigaciones Socio-Económicas (IISEC) y el Departamento de Economía de la Universidad Católica Boliviana "San Pablo", la Sociedad de Economistas de Bolivia y la Academia Boliviana de Ciencias Económicas, en su afán de promover la investigación y crear incidencia en la opinión pública.

En el 2023, INESAD publicó dos artículos en LAJED:

- **Vol. 21 Núm. 39 (2023)**

El Sistema Universal de Salud Boliviano y el acceso efectivo a la atención sanitaria: un diagnóstico por Gabriela Alondra Agafitei.

- **Vol. 21 Núm. 40 (2023)**

Crecimiento inclusivo y empleos dignos por género: el caso de las áreas urbanas de Bolivia por Beatriz Muriel Hernández y Sergio Mansilla Bustamante.

Serie de Documentos de Trabajo sobre Desarrollo de INESAD

Durante la gestión 2023, los investigadores Senior, Junior, Asociados e Invitados Especiales han desarrollado productos de investigación que se han plasmado en cinco documentos de trabajo que se detallan en la Tabla 3.

Tabla 3: Serie de Documentos de Trabajo sobre Desarrollo de INESAD, 2023

No.	TÍTULO	ÁREA DE TRABAJO	AUTOR (ES)
1/23	Evolution of Multidimensional Energy Poverty Risk in Bolivia from 2005 to 2019	Economía para el bienestar, Economía regional	Javier Aliaga Lordemann y Sergio Mansilla
2/23	Evaluación de la incorporación de productores quinueros al Sistema Integrado de Pensiones	Economía laboral, Economía para el bienestar	Ramiro Gamboa Rivera
3/23	Crecimiento inclusivo y empleos dignos por género: el caso de las áreas urbanas de Bolivia	Economía laboral, Economía para el bienestar	Beatriz Muriel, Sergio Mansilla
4/23	Inclusive Growth and Decent Jobs by Gender: The Case of Urban Areas in Bolivia	Economía laboral, economía para el bienestar	Beatriz Muriel and Sergio Mansilla
5/23	Hydrocarbon prices and subsidies in Bolivia 1986-2025	Macroeconomía	S. Mauricio Medinaceli Monrroy y Marcelo G. Velázquez Bilbao La Vieja

Boletines

La Fundación INESAD), con el propósito de difundir, compartir y transferir los conocimientos generados, ha desarrollado dos Boletines Síntesis, los cuales se derivan de los proyectos de investigación y son dirigidos a una audiencia no especializada.

- Boletín Síntesis No. 33: Régimen cambiario en Bolivia: Implicaciones sobre el crecimiento y empleo; publicado con el apoyo de PEP (Partnership for Economy Policy) con la autoría de Carlos Gustavo Machicado, Beatriz Muriel, Alejandro Herrera, Alejandra Goytia y Martin Cicowiez.

- Boletín Síntesis No. 34: Presencia de espacios militares en grandes centros urbanos: El caso de La Paz; publicado junto a la Academia Boliviana de Ciencias Económicas (ABCE) con la autoría de Alejandra Bazoberry Eguez y Bernardo X. Fernández-Tellería.

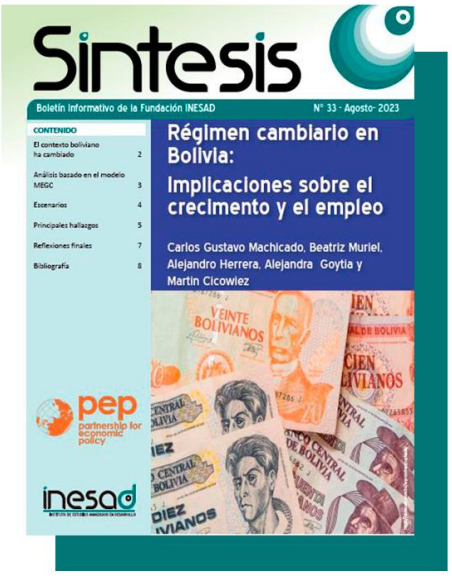

ILUSTRACIÓN: Boletín Síntesis No. 33.

ILUSTRACIÓN: Boletín Síntesis No. 34.

Blogs de INESAD

Los Blogs de INESAD buscan comunicar, a un público no especializado, los hallazgos de los trabajos de investigación y/o la generación de conocimiento realizados de una manera concisa y clara. La Fundación cuenta con dos Blogs: Desarrollo sobre la Mesa y *Development Roast*.

- Desarrollo sobre la Mesa: Con dos artículos escritos (ver Tabla 4); llegando al cierre de la gestión a un total de 260 artículos.

- *Development Roast*: Un artículo escrito (Ver Tabla 5), llegando a un total de 455 artículos.

ILUSTRACIÓN: Post Desarrollo sobre la Mesa y Development Roast

Tabla 4: Desarrollo sobre la Mesa INESAD, 2023

No.	FECHA	TÍTULO	AUTOR
DESARROLLO SOBRE LA MESA			
1	13/1/2023	Importancia del enfoque de género en las intervenciones destinadas al desarrollo rural	Daniela Romero
2	8/3/2023	Mujeres bolivianas: Lideresas de la reactivación económica	Beatriz Muriel

Tabla 5: Development Roast INESAD, 2023

No.	FECHA	TÍTULO	AUTOR
DEVELOPMENT ROAST			
1	8/3/2023	Bolivian women: Leaders in economic recovery	Beatriz Muriel

II.3 Cursos Ejecutivos y Talleres de Capacitación

El área de capacitación ha nacido formalmente en la gestión 2018, y tuvo, como primer paso, la delimitación de líneas estratégicas y reglamentarias para su funcionamiento. A partir de este trabajo, se trabajó en la consolidación de:

- Política de Cursos de Capacitación: Que establece los principios, normas y procedimientos alineados con los valores, estándares y métodos de trabajo de INESAD, con el objetivo de garantizar una formación de alta calidad, tanto académica como administrativa. Los cursos buscan "actualizar, profundizar, mejorar y/o desarrollar habilidades, capacidades, destrezas y competencias en temas relacionados con la economía y el desarrollo socioeconómico sostenible, con el fin de que los estudiantes alcancen un rendimiento académico, profesional y laboral óptimo". Cada tipo de curso cuenta con sus propios protocolos para la organización y el proceso de enseñanza correspondiente.
- Plataforma Virtual: Que a partir del *software* MOODLE, cuenta con todas las herramientas virtuales necesarias para realizar clases virtuales, en tiempo real o no, además de tareas y evaluaciones.

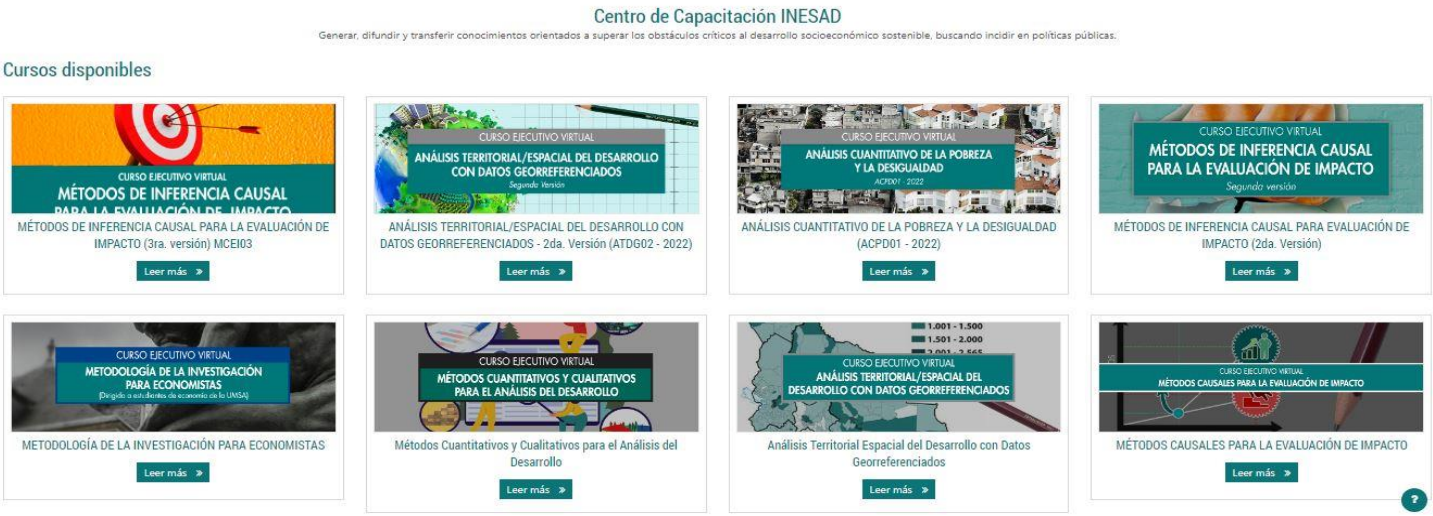

ILUSTRACIÓN: Plataforma Virtual Académica de INESAD.

La Fundación INESAD en 2023 llevó a cabo un curso ejecutivo virtual:

- Métodos de Inferencia Causal para Evaluación de Impacto: El curso tuvo una duración de cuatro semanas y fue realizado con el facilitador Alejandro Herrera, Investigador Asociado de INESAD. En su tercera versión, el objetivo principal fue apoyar a los participantes para identificar, conocer y aplicar las herramientas analíticas básicas necesarias para entender y diseñar estudios basados en inferencia causal para evaluar políticas de manera rigurosa.

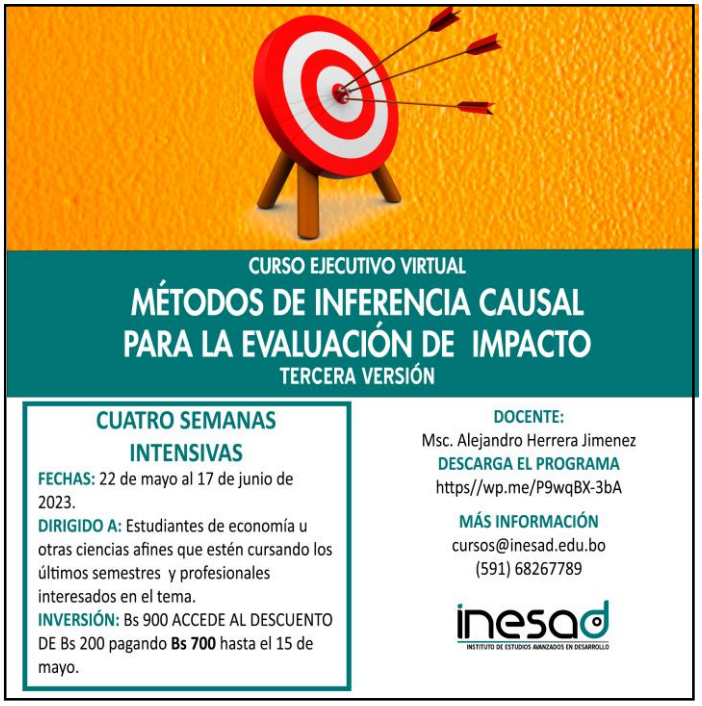

ILUSTRACIÓN: Curso Ejecutivo Virtual de INESAD.

II.4 Eventos

Los eventos de la gestión 2023 incluyeron seminarios, conversatorios y videoconferencias virtuales en las que se presentaron resultados de investigaciones y análisis de diferentes investigadores.

14ta. Conferencia Boliviana en Desarrollo Económico (BCDE 2023)

La BCDE 2023 se llevó a cabo los días 9 y 10 de noviembre. Esta versión de la Conferencia fue organizada por la Universidad Católica Boliviana "San Pablo" (UCB), la Sociedad de Economistas de Bolivia (SEBOL), SDSN Bolivia (Sustainable Development Solutions Network), la Academia

Boliviana de Ciencias Económicas (ABCE) y la Fundación INESAD (Instituto de Estudios Avanzados en Desarrollo).

ILUSTRACIÓN: Banner Principal de BCDE 2023

El evento se realizó de manera presencial en el Campus de la Universidad Católica Boliviana "San Pablo". La conferencia se constituyó en un evento para el intercambio de ideas y la discusión de investigaciones recientes en todas las áreas relacionadas con el desarrollo económico. Con la participación de más de 200 asistentes, incluyendo estudiantes universitarios, profesionales, responsables de las políticas públicas, cooperantes y representantes del sector privado, la conferencia se consolidó como un espacio inclusivo y diverso.

El evento contó con la presencia de más de 50 investigadores de renombradas universidades locales e internacionales, institutos de investigación y organizaciones internacionales, quienes realizaron presentaciones a lo largo de sesiones paralelas, especiales y plenarias.

Uno de los puntos destacados fue la Conferencia Magistral titulada "Política, educación y desarrollo de largo plazo", presentada por Claudio Ferraz de la Universidad de Columbia Británica, con la moderación de Carlos G. Machicado de la UCB.

ILUSTRACIÓN: Conferencia Claudio Ferraz (BCDE 2023)

Las sesiones paralelas abordaron temas variados, desde la eficiencia de las instituciones de educación superior en el mercado laboral hasta el impacto de la pandemia de COVID-19 en la educación universitaria y los efectos emocionales de la educación híbrida. Además, se discutieron cuestiones relacionadas con los choques tempranos en la vida, la reciprocidad, el altruismo, los bienes públicos, el desarrollo, la minería y el trabajo forzado.

- Sesiones especiales: Las sesiones especiales enriquecieron aún más la conferencia, con destacadas presentaciones como "Actividades extractivas: impactos locales sobre el capital humano" de Wladimir Zanoni del BID y "Desastres Naturales en América Latina y el Caribe; el rol de las inversiones en infraestructura resiliente y políticas de adaptación" presentado por Adriana Arreaza y Richard Cóndor de CAF, moderados por Luis Gonzales de CLAPES UC – Catholic University of Chile.

- Sesiones paralelas: Las sesiones paralelas resultaron ser enriquecedoras, abordando temáticas fundamentales en tres categorías principales. En "Educación Superior y Mercados Laborales", Fabiola Saavedra Caballero analizó la eficiencia de las instituciones educativas, mientras que Daniel Prudencio evaluó el impacto de la pandemia en la educación universitaria en México. En la sección "Impactos Tempranos, Aprendizaje y Efectos Intergeneracionales", se exploraron desde los efectos

intergeneracionales del conflicto hasta las repercusiones de la inmigración en el aprendizaje. La categoría "Reciprocidad, Altruismo y Bienes Públicos" se centró en discusiones sobre la prestación de servicios públicos y la provisión privada de bienes públicos.

Las sesiones B1, B2, B3 y B4 prolongaron el diálogo, resaltando la resiliencia laboral en Bolivia durante la pandemia y abordando temas cruciales de pobreza, desigualdad y empleo informal. La sesión B4 trató asuntos críticos como los incendios forestales y las noticias falsas. Por último, las sesiones C1, C2, C3 y C4 completaron la experiencia con análisis sobre políticas locales, el auge de productos básicos, la demanda del mercado y el trabajo infantil. Este conjunto diverso de discusiones contribuyó significativamente al intercambio de conocimientos en la búsqueda de soluciones efectivas para el desarrollo económico.

- Conferencias magistrales: La última jornada incluyó una destacada conferencia magistral sobre la eficacia de las intervenciones de conservación forestal, presentada por Allen Blackman del BID, así como la presentación de "Experimentos de comportamiento con tecnologías inteligentes" por Mónica Capra de Claremont Graduate University.

ILUSTRACIÓN: Conferencia Monica Capra (BCDE 2023)

- Sesión especial y presentaciones de INESAD: El equipo de la Fundación INESAD, liderado por Beatriz Muriel en su rol de Directora Ejecutiva, desempeñó un papel central al contribuir con presentaciones y sesiones significativas. Muriel estuvo a cargo de la presentación sobre "Crecimiento inclusivo y empleos dignos por

género: el caso de las áreas urbanas de Bolivia", mientras que Erika Soliz abordó la "Pobreza Multidimensional en WASH". Además, INESAD organizó una sesión especial sobre "La Protección Social en Bolivia", donde Beatriz Muriel presentó "Determinantes del Acceso Efectivo al Sistema de Pensiones en Bolivia". Alejandro Herrera y Ximena Coronado también aportaron con resultados clave en el ámbito de educación financiera y de salud en comunidades productoras de quinua.

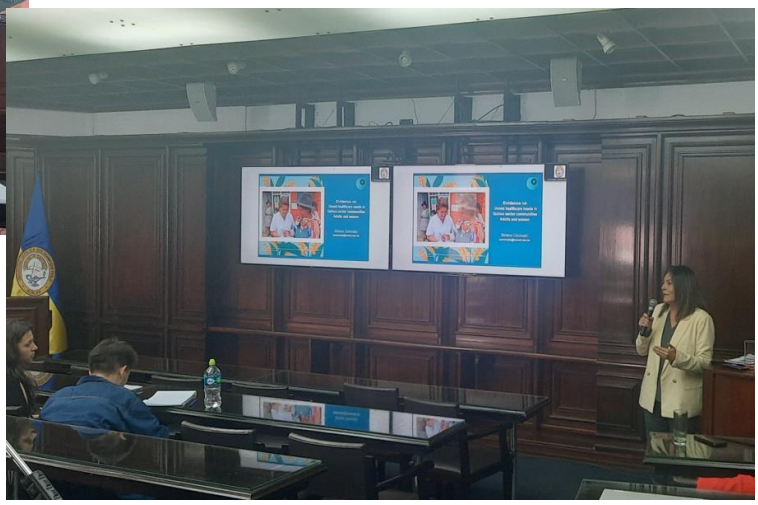

ILUSTRACIÓN: Presentación INESAD: La Protección Social en Bolivia (BCDE 2023)

- Régimen cambiario y fundamentos macroeconómicos: La presencia de panelistas distinguidos como Joaquín Vial, Luis Carlos Jemio, Juan Antonio Morales y Carlos Gustavo Machicado contribuyó significativamente a la riqueza de los debates, con Beatriz Muriel asumiendo el rol de Chair en el panel de Régimen cambiario y fundamentos macroeconómicos.

ILUSTRACIÓN: Panel: Régimen Cambiario (BCDE 2023)

- Sesión plenaria: La conferencia tuvo también una sesión plenaria patrocinada por la Friedrich Ebert Stiftung (FES) sobre "Cambio Climático y Migración", moderada por Daniel Agramont.

Al finalizar la tarde del segundo día, también tuvo sesiones especiales, como la presentación de la Encuesta de Mercado Laboral en Bolivia 2022 y la 40ª edición de la Revista Latinoamericana de Desarrollo Económico (LAJED).

La Conferencia Boliviana sobre Economía del Desarrollo se posiciona como un referente en la discusión de temas cruciales para el crecimiento, la igualdad y el progreso económico, entre otros, consolidando su papel como un espacio clave para la colaboración y el intercambio de conocimientos a nivel nacional e internacional.

Conversatorio: Coyuntura Macroeconómica y Repercusiones Socio-laborales (Red Laboral)

El conversatorio organizado conjuntamente entre INESAD y Ser Familia, se realizó el 31 de marzo, en un escenario macroeconómico delicado en Bolivia, suscitándose una serie de dudas sobre el estado de los fundamentos y cuentas macroeconómicas y sobre la situación socio-laboral. Aún más, esto se vio agravado en un contexto externo de

incertidumbre por la guerra Ucrania-Rusia, el aumento de la inflación, las tasas de interés y los problemas financieros y fiscales en muchos países de incidencia mundial.

En este marco, se realizó el conversatorio sobre la Coyuntura Macroeconómica y Repercusiones Socio-laborales, a fin de compartir información clave en los temas de interés de la RED que lleven a contar con perspectivas en las materias, en el marco de los intereses y actividades laborales de los participantes y acciones conjuntas.

.

ILUSTRACIÓN: Conversatorio Red Laboral

Presentación del proyecto *Creating Indigenous Women's Green Jobs under Low-Carbon COVID-19 Response and Recovery in the Bolivian Quinoa Sector*

La delegación del Centro Internacional de Investigaciones para el Desarrollo (IDRC) visitó el país a principios de junio para conocer los hallazgos iniciales del proyecto de investigación-acción "*Creating Indigenous Women's Green Jobs under Low-Carbon COVID-19 Response and Recovery in the Bolivian Quinoa Sector* ". La Fundación INESAD presentó los resultados de este estudio el 6 de junio.

Erin Yansey y Walter Ubal, representantes del IDRC, tuvieron la oportunidad de conocer de cerca los avances de este proyecto, que se centra en generar ingresos laborales justos y sostenibles para las comunidades locales, al mismo tiempo que se implementan prácticas

comerciales y agrícolas sostenibles. Además, se busca comprender los impactos del COVID-19 en el sector de la quinua en Bolivia.

La investigación, liderada por el equipo de INESAD, ha utilizado diversas metodologías para llevar a cabo el estudio y ha destacado la importancia de abordar la cuestión de género en todas las etapas del proyecto. Se reconoce que las mujeres indígenas enfrentan barreras adicionales para acceder a oportunidades laborales, por lo que el proyecto se enfoca en garantizar su participación igualitaria en las medidas propuestas.

ILUSTRACIÓN: Presentación del Proyecto

Conversatorio: Economía verde circular, residuos y reciclaje (Ser Familia e INESAD)

La presentación de Enrique Ayo, Investigador Asociado de INESAD, titulada “Enfoque y Experiencias en Economía Circular y Reciclaje”, fue uno de los puntos destacados del Conversatorio llevado a cabo el jueves 28 de septiembre en la sala de la Fundación Patiño en La Paz.

El evento, organizado en el marco de las actividades colaborativas entre SER FAMILIA e INESAD en temas laborales y medioambientales, contó también con la notable presencia del Sr. Haseen Khan, experto canadiense con una trayectoria de más de treinta años en medio ambiente, economía circular y reciclaje.

El propósito fundamental del encuentro fue proporcionar a los participantes conocimientos de primera mano sobre los programas exitosos en economía verde, circular, residuos y reciclaje,

implementados en Canadá y otros países, con la participación activa de organizaciones de la sociedad civil.

ILUSTRACIÓN: Enrique Ayo en su presentación

Conversatorio presentación de los hallazgos del proyecto de investigación-acción "Creación de empleos verdes para mujeres indígenas en el sector de la quinua boliviana para una respuesta y recuperación al COVID-19 baja en emisiones de carbono.

La Fundación INESAD, con el respaldo del Centro Internacional de Investigaciones para el Desarrollo (IDRC), llevó a cabo un Conversatorio para presentar los hallazgos del proyecto de investigación-acción “Creación de empleos verdes para mujeres indígenas en el sector de la quinua boliviana para una respuesta y recuperación al COVID-19 baja en emisiones de carbono”.

El evento tuvo lugar en la ciudad de Oruro el 14 de noviembre, congregando a representantes de 14 instituciones clave del sector, entre las que se encontraban el Gobierno Autónomo Departamental de Oruro (GADOR), el Servicio Nacional de Sanidad Agropecuaria e Inocuidad Alimentaria (SENASAG), la Facultad de Ciencias Agrícolas y Naturales (FCAN) de la Universidad Técnica de Oruro y el Centro Internacional de la Quinua (CIQ).

Durante el debate, las instituciones presentes reconocieron el trabajo técnico de INESAD y resaltaron la necesidad de colaboración e intercambio de información entre las entidades. Se destacó la importancia de asignar roles basados en los resultados de la investigación.

Las discusiones revelaron desafíos significativos en la producción de quinua, centrándose en la fertilidad del suelo y los problemas climáticos. Se hizo hincapié en la necesidad de una mayor complementariedad entre instituciones, diálogo, y la importancia de sumar esfuerzos técnicos, financieros y saberes ancestrales.

ILUSTRACIÓN: Conversatorio presentación de hallazgos

Ciclo de charlas: Historias que inspiran en el sector quinuero

Con el objetivo de potenciar al sector quinuero mediante la inspiración y motivación derivada de historias relativas al desarrollo de sus actividades económicas, en términos de calidad, productividad y acceso a diversos mercados. Al respecto, se determinó realizar un ciclo de charlas denominado: **Historias que inspiran en el sector quinuero.**

El ciclo de charlas: **Historias que inspiran en el sector quinuero,** se llevó a cabo como un relato motivador y cautivador, destacando una historia inspiradora en particular, que permita aportar también con conocimiento e información. Esta experiencia enriquecedora fue transmitida a través de una plataforma interactiva en línea para brindar comodidad y accesibilidad a todos los interesados. Además de la audiencia en línea, esta historia también fue compartida en plataformas de redes sociales, garantizando que las lecciones aprendidas lleguen a una amplia variedad de personas involucradas en el sector de la quinua.

En esta línea, se realizaron 3 charlas con los siguientes temas:

- La producción sostenible de la Quinua Real en Bolivia no solo es posible, sino necesaria a cargo de José Santa Cruz realizada el 14 de septiembre.
- Del rechazo al deleite con la quinoa a cargo de Ana Chipana realizada el 19 de octubre.
- Buenas Prácticas Agrícolas en fertilidad de suelos a cargo de Oscar Colque realizada el 16 de noviembre.

ILUSTRACIÓN: Afiches de invitación al evento

Economics Research Workshop (ERW)

La Fundación INESAD, junto con la Universidad Privada Boliviana (UPB), la Academia Boliviana de Ciencias Económicas (ABCE) y la Sociedad de Economistas de Bolivia (SEBOL), promueve talleres de debate económico bajo el título *Economics Research Workshop (ERW)*. Estos se llevan a cabo cada primer miércoles de mes, donde los investigadores tienen la oportunidad de presentar sus estudios y recibir las observaciones y sugerencias del público.

ILUSTRACIÓN: Juan Antonio Morales durante el ERW No. 64.

Durante la gestión 2023, se desarrollaron cinco talleres (ver Tabla 6).

Tabla 6: Economics Research Workshop (ERW), 2023

No.	EVENTO	EXPOSITOR	FECHA
1	Economics Research Workshop (ERW) No. 61: : To inspire and to inform: The role of role models (Inspirar e informar: El papel de los modelos a seguir)	Marcos Agurto Adrianzen	1/2/2023
2	Economics Research Workshop (ERW) No. 62: Examining the Existence of Twin Deficits in Bolivia (Examinando la Existencia de Déficits Gemelos en Bolivia)	Alfredo Villca	2/3/2023
3	Economics Research Workshop (ERW) No. 63: The role of inequality aversion and support for redistribution (El papel de la aversión a la desigualdad y el apoyo a la redistribución)	Juliette Milgram	5/4/2023
4	Economics Research Workshop (ERW) No. 64: Estimación para Bolivia de los costos de largo plazo de la pandemia del COVID-19	Juan Antonio Morales	3/5/2022
5	Economics Research Workshop (ERW) No. 65: Evolution of Multidimensional energy poverty risk in Bolivia between 2005-2019	Sergio Mansilla	1/6/2022

Otros eventos

Por otro lado, los investigadores de la Fundación INESAD han participado también, como invitados, en presentaciones de otras instituciones (ver Tabla 7).

Tabla 7: Eventos externos con la presencia de Investigadores de INESAD, 2023

No.	EVENTO	INVESTIGADOR	INSTITUCIÓN	FECHA
1	Seminario: Capital constructivo y desarrollo sustentable e inclusivo	Beatriz Muriel	Fundación Milenio	15/2/2023
2	Presentación del libro: Apostar por la Agricultura para lograr una diversificación productiva	Javier Aliaga	Banco Interamericano de Desarrollo BID	5/6/2023
3	Conversatorio: "Avance de investigación, uso de datos censales, el cálculo del empleo"	Beatriz Muriel	La Ruta del Censo	27/6/2023
4	Seminario: Políticas para el desarrollo de Oruro	Osvaldo Nina	UTO	12/10/2023
5	La Semana del Clima de América Latina y el Caribe 2023 (LACCW 2023)	Javier Aliaga	LACCW	23 al 27 de octubre de 2023
6	Conferencia de Southern Voice 2023: Impulsando la próxima década de desarrollo sostenible	Beatriz Muriel	KIPPRA Global Centre for Policy and Strategy (GLOCEPS) Institute of Economic Affairs (IEA)	25/10/2023

III. INESAD en los Medios y Redes sociales

III.1 Participación en los medios

La presencia de INESAD en los principales medios digitales fue relevante durante la gestión 2023: en promedio se publicaron casi dos noticias por mes, siendo 21 en total, que hacen referencia a estudios o análisis realizados en la Fundación, o que recogen comentarios de los Investigadores Senior. Entre los periódicos nacionales destacan Página Siete, El Deber, La Razón y El Diario (ver Gráfico 1).

Gráfico 1: INESAD en los medios digitales, 2023

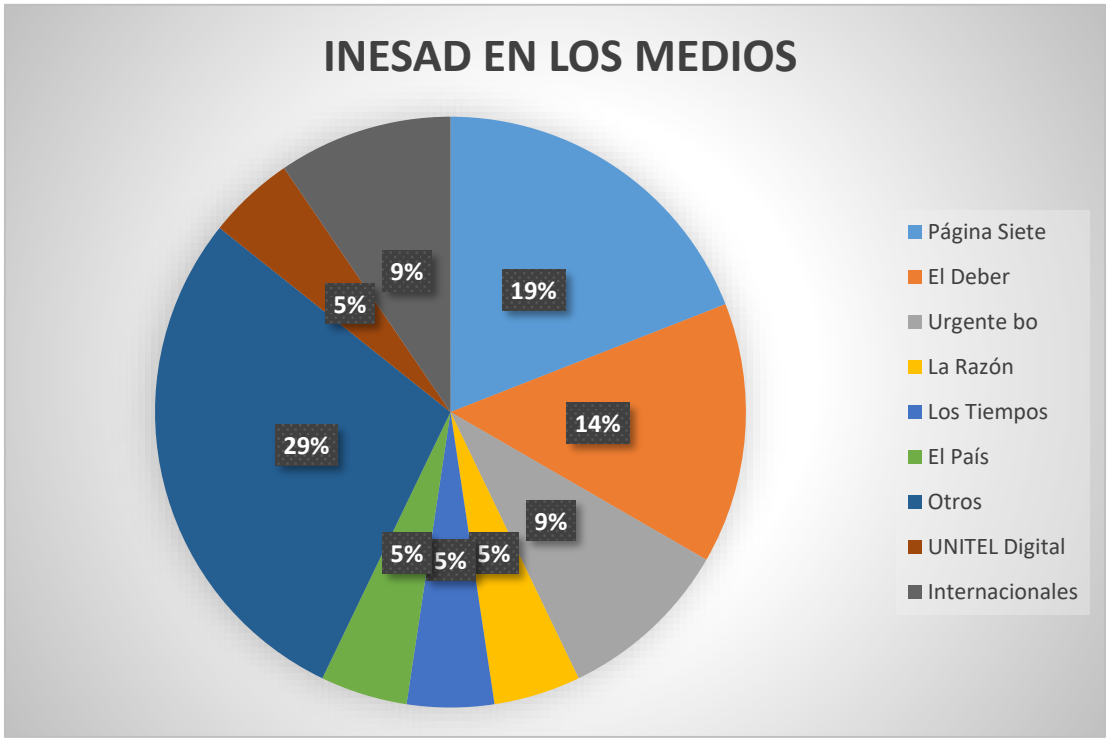

Fuente: Elaboración propia (inesad.edu.bo).

El alcance internacional de INESAD logró citas en portales internacionales de noticias como DNews y Bloomberg.

III.2 INESAD en redes sociales

Por último, la principal fuente de difusión de la Fundación INESAD son las redes sociales. INESAD, durante la gestión 2023, difundió sus

contenidos a través de *Facebook*, X(antes*Twitter) y linkedin*, el mes de junio se abrió la cuenta en Instagram.

- *Facebook:* La página de INESAD en la red social *Facebook* ha tenido un rendimiento bastante notorio y satisfactorio. Al 31 de diciembre de 2023, la página contó con un total de 13.191 seguidores y 12.305 usuarios que señalaron que les gusta la página, lo que significó un incremento del 4,12 % y 2,94 %, respectivamente, en comparación al año anterior (ver Gráfico 2).

Gráfico 2: Seguidores y "Me Gusta" en *Facebook,* 2022 - 2023

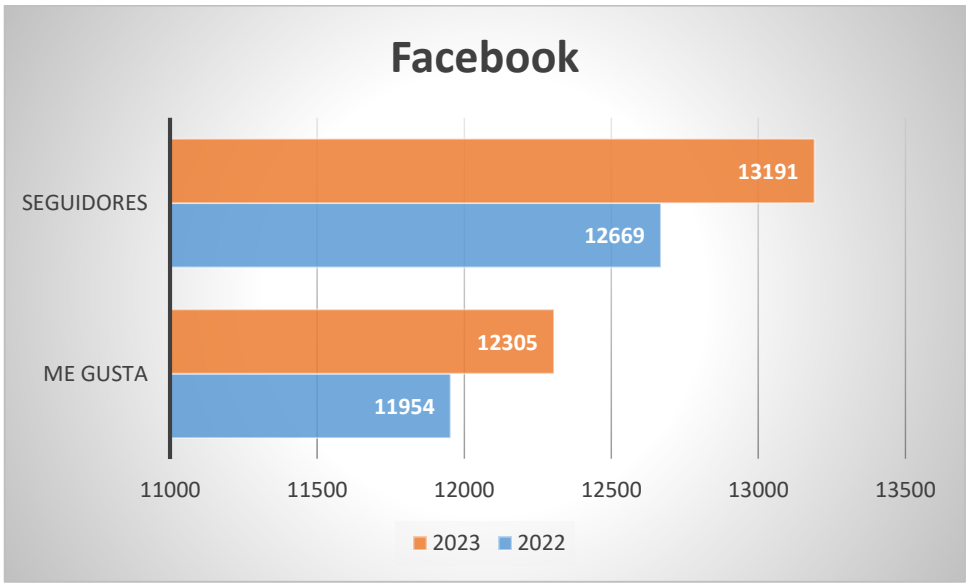

Fuente: Estadísticas de la página de *Facebook* de INESAD (facebook.com/inesadbolivia/).

Además, las publicaciones orgánicas tienen, en promedio, un alcance de 5.208 usuarios. Las publicaciones promocionadas tienen, en promedio, un alcance de 20.837 usuarios.

ILUSTRACIÓN: Publicación de *Facebook*.

- *X (antes Twitter):* En el perfil de INESAD en *Twitter*, el número de seguidores alcanzado hasta el 31 de diciembre de 2023 fue de 1.299, representando un crecimiento del 4,68 % respecto al año anterior (ver Gráfico 3).

Gráfico 3: Seguidores en *Twitter,* 2023

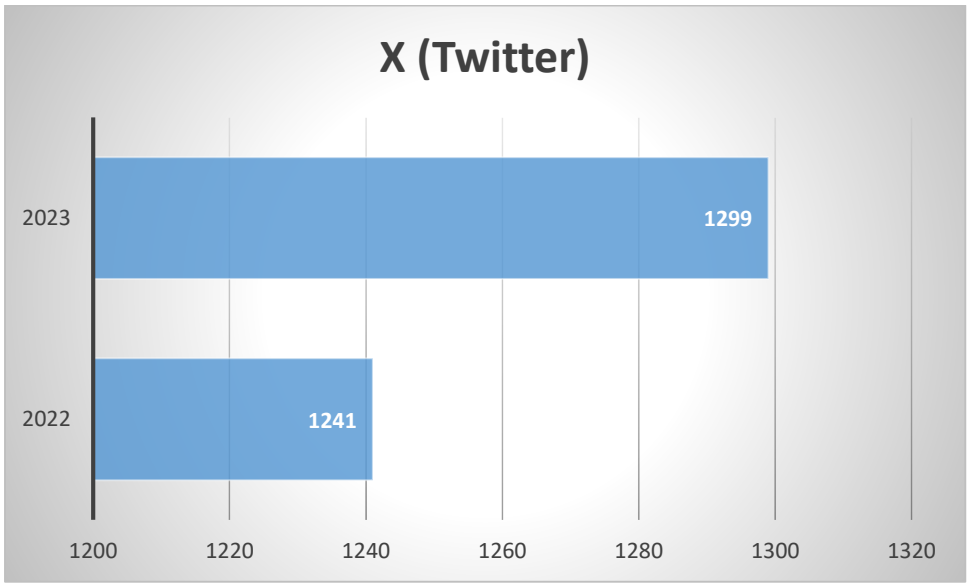

Fuente: Estadísticas del perfil de *Twitter* de INESAD (twittercom/inesadbolivia/).

ILUSTRACIÓN: Publicación de X (antes *Twitter)*.

Finalmente, en el caso de LinkedIn, hemos consolidado una comunidad activa con un total de 1001 seguidores. Este logro refleja el crecimiento y el interés constante en nuestra institución por parte de profesionales y empresas en la plataforma de LinkedIn.

Adicionalmente, en el mes de junio, dimos un paso adicional al expandir nuestra presencia en redes sociales mediante la apertura de nuestra cuenta oficial en Instagram. En un corto período desde su lanzamiento, hemos obtenido un sólido respaldo con 58 seguidores en esta plataforma visual y dinámica. La apertura de esta cuenta en Instagram nos permite conectarnos con una audiencia más amplia, compartiendo de manera creativa nuestra historia, valores y novedades de una manera visualmente atractiva.

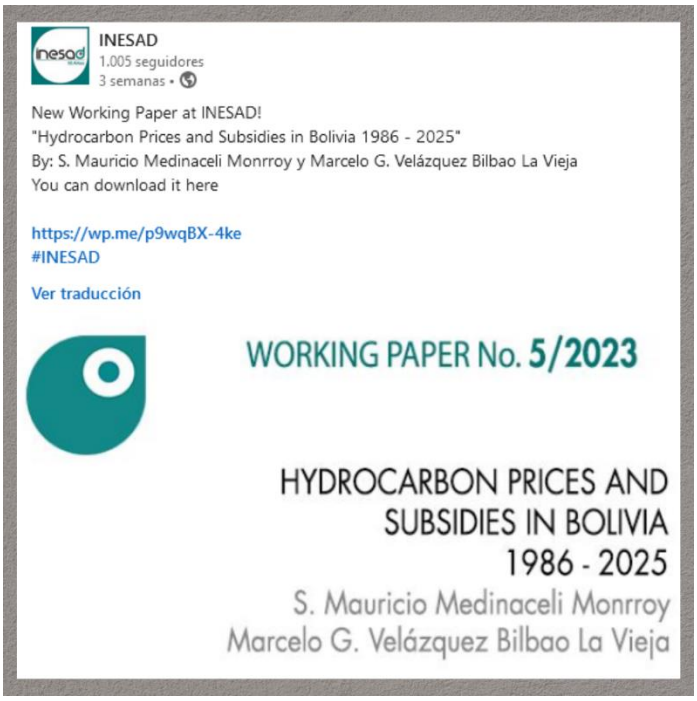

ILUSTRACIÓN: Publicación de *LinkedIn*

ILUSTRACIÓN: Publicación de *Instagram.*