



inesad
INSTITUTO DE ESTUDIOS AVANZADOS EN DESARROLLO

MEMORIA ANUAL 2025

© FUNDACIÓN INESAD, 2026

EDICIÓN Y DIAGRAMACIÓN: Marlene Baldivieso

PAÍS/ REGIÓN: Bolivia/ América Latina

DIRECCIÓN: Prolongación Calle K, No. 260 – OFISUR, Bajo Auquisamaña - La Paz, Bolivia

TELÉFONO/ FAX: (591) 2-2146069

CELULAR: (591) 68267789

PÁGINA WEB: www.inesad.edu.bo

CORREO ELECTRÓNICO: inesad@inesad.edu.bo

CONTENIDO

Mensaje de la Directora Ejecutiva.....	1
I. Antecedentes.....	6
I.1. Desarrollo de la Fundación.....	6
I.2. Estructura Organizacional.....	7
I.3. Áreas de Trabajo.....	10
I.4. La Red de INESAD.....	11
II. Resultados.....	13
II.1. Proyectos de Investigación.....	13
II.2 Publicaciones.....	144
• Serie de Documentos de Trabajo sobre Desarrollo de INESAD.....	144
• Boletines.....	166
• Blogs de INESAD.....	19
• Libros.....	23
• Guías técnicas.....	23
II.3 Cursos Ejecutivos y Talleres de Capacitación.....	24
II.4 Eventos.....	266
III. Reconocimientos.....	35
IV. INESAD en los Medios y Redes sociales.....	36
• Participación en los medios.....	36
• INESAD en redes sociales.....	37

Mensaje de la Directora Ejecutiva



En representación de la Fundación INESAD (Instituto de Estudios Avanzados en Desarrollo), tengo el agrado de compartir con ustedes la Memoria Institucional 2025. Este documento sintetiza las principales actividades desarrolladas por la institución durante el año, en coherencia con nuestra misión de generar, difundir, compartir y transferir conocimientos orientados a enfrentar los desafíos críticos del desarrollo socioeconómico sostenible.

En este marco, durante 2025, la Fundación desarrolló diversas iniciativas orientadas a contribuir al desarrollo económico y social sostenible, mediante la investigación aplicada, el fortalecimiento de capacidades y la generación de oportunidades inclusivas. Se promovieron acciones vinculadas a sostenibilidad ambiental y desarrollo productivo, así como programas de inclusión y reinserción sociolaboral de poblaciones en situación de vulnerabilidad. Paralelamente, se reforzó el área de macroeconomía, ampliando el análisis técnico sobre los principales desafíos económicos del país y fortaleciendo la contribución institucional al debate y a la formulación de políticas públicas basadas en evidencia.

A través de esta metodología de trabajo, INESAD no solo produce conocimiento, sino que impulsa soluciones sostenibles basadas en evidencia, reafirmando su compromiso con el desarrollo inclusivo, igualdad de oportunidades y el crecimiento económico de calidad.

Mediante esta memoria, les invitamos a recorrer nuestra trayectoria institucional, misión, visión, valores y principales logros del año 2025, y a acompañarnos en nuestro compromiso con la construcción de una sociedad más informada, justa y sostenible.

Beatriz Muriel H., Ph.D.
Directora Ejecutiva, INESAD

MISIÓN

Generar, difundir y transferir conocimientos orientados a superar los obstáculos críticos al desarrollo socioeconómico sostenible, buscando incidir en políticas públicas.



VISIÓN

Ser un centro de investigación líder en desarrollo socioeconómico sostenible, reconocido nacional e internacionalmente por la calidad y relevancia de las investigaciones realizadas, con incidencia en políticas públicas.

VALORES Y PRINCIPIOS



COMPORTAMIENTO
INDIVIDUAL E
INSTITUCIONAL

PERTENENCIA

Sintonía entre los intereses personales y de la institución; trabajo en equipo, complementación e intercambio de conocimientos.

PARTICIPACIÓN

Recurso clave para avanzar en el desarrollo institucional participativo, en todos los ámbitos.

RESPECTO

En la construcción de ambientes cordiales, positivos, productivos y de responsabilidad individual y colectiva.

IDONEIDAD

Armonía, suficiencia, complementariedad y no duplicidad en las acciones entre y dentro de los diferentes niveles orgánicos.

RESPONSABILIDAD

Cumplimiento de las obligaciones de acuerdo a lo estipulado en las normas, políticas y medidas internas adoptadas en la Fundación INESAD.

EFFECTIVIDAD

Eficiencia y eficacia en las diversas acciones y tareas realizadas para el funcionamiento de la Fundación.

TRANSPARENCIA

En todos los procesos, formas de trabajo, productos y resultados de la Fundación.

RENDICIÓN DE CUENTAS

Sobre el uso, los productos y los resultados de los recursos humanos y económicos utilizados para el funcionamiento de la Fundación INESAD.

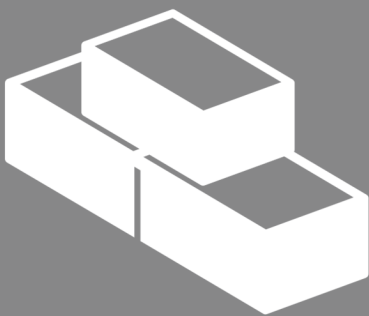

GOBERNABILIDAD
Y GESTIÓN
INSTITUCIONAL



GUÍA DE INVESTIGACIONES



GOBERNABILIDAD Y GESTIÓN INSTITUCIONAL

PERTENENCIA Y RELEVANCIA

Alude a la importancia, conveniencia, oportunidad y utilidad de los temas a investigar y su incidencia en el Desarrollo Socioeconómico Sostenible.

RIGUROSIDAD ACADÉMICA

Asegura la base teórica, calidad metodológica y uso adecuado de información en la producción de investigaciones innovadoras e interdisciplinarias.

IMPARCIALIDAD E INDEPENDENCIA

Asegura objetividad y honestidad intelectual, sin inclinaciones ideológicas o políticas en las investigaciones.

RESPONSABILIDAD Y COMPROMISO SOCIAL

Las investigaciones, estudios y análisis, se orientan a las recomendaciones de políticas públicas en beneficio de la sociedad, y las actividades de enseñanza y entrenamiento a mejorar la calidad de los recursos humanos.

TRANSPARENCIA

Los resultados de nuestras investigaciones, estudios y análisis son, por lo general, de dominio público y de acceso irrestricto.

LEGALIDAD

Aplicación de todas las normas vigentes en el país en las diferentes actividades realizadas.

TRANSPARENCIA

En todos los procesos, formas de trabajo, productos y resultados de la Fundación.

RESPECTO

A la diversidad de opinión y pensamiento.

I. Antecedentes

I.1. Desarrollo de la Fundación

El Instituto de Estudios Avanzados en Desarrollo (INESAD) nació el año 2006, como un brazo de Grupo Integral S.R.L., para buscar soluciones innovadoras a los problemas de desarrollo socioeconómico y medioambiental; basadas en la teoría y la evidencia empírica.

En el año 2008, INESAD se instituyó como una Sociedad Civil y en 2012 cambió su personería jurídica a Fundación, constituyéndose así en una institución sin fines de lucro dedicada a la generación y transferencia de conocimiento sobre desarrollo socioeconómico y medioambiental, bajo un espíritu comprometido en la objetividad y la rigurosidad en las actividades investigativas realizadas.

El cambio de INESAD, de Sociedad Civil a Fundación, fue el resultado de una primera etapa de fortalecimiento institucional, entre 2010 y 2012, donde INESAD dio un salto cualitativo con la generación de un sistema de gobernanza y una organización administrativa. Esto se debió a que fue seleccionado –de varias instituciones a nivel mundial– por el proyecto *Think Tank Initiative* (TTI). Este apoyo, bajo el liderazgo del Centro de Investigación para el Desarrollo Internacional (IDRC) de Canadá, buscó fortalecer a *think tanks* de países en vías de desarrollo con la finalidad de aportar, mediante análisis y evidencia, tanto en el debate público como en la formulación y evaluación de políticas públicas.

Entre 2012 y 2016, la Fundación avanzó con la implementación de varios instrumentos de gestión, pero fue desde 2017 que éstos, y otros adicionales, se consolidaron en una reformulación de su Estatuto y Reglamento Interno; con una nueva gobernanza “hecha a medida”; con políticas estratégicas que marcan su accionar, un moderno sistema de planificación y rendición de cuentas –con enfoque de productos y resultados–, y una forma de trabajo bajo la filosofía de una Gerencia de Proyectos.

Desde 2017, INESAD revisa anualmente el Plan Estratégico Institucional (PEI), para elaborar el Programa Operativo Anual (POA) y el Presupuesto Anual (PA); y rinde cuentas mediante un sistema de monitoreo y evaluación en línea. Además, continúa con la auditoría externa; desde la gestión 2011. Los

documentos están disponibles para cualquier (potencial) financiador de la Fundación bajo requerimiento.

Los logros de INESAD, y la importancia que ha tomado en la sociedad boliviana, así como el reconocimiento a nivel internacional, fueron potenciados desde su participación en la TTI. Tal es así que en el año 2012, por primera vez, INESAD fue incluida por el *Global Go To Think Tank Index* elaborado por la Universidad de Pennsylvania de EEUU; que es el mayor ranking de *think tanks* en el mundo. Desde el año 2014, la Fundación ocupa el puesto número UNO en Bolivia, el cual mantuvo consecutivamente hasta el presente. Además, INESAD –en el mismo ranking– ha sido catalogada dentro del top del 3,2% de mejores *think tanks* a nivel regional (de Centro y Sud América) en el año 2020 (última publicación de la evaluación).

El reconocimiento del trabajo de INESAD se aprecia también en el ranking en investigación económica IDEAS/RePEc (Research Papers in Economics), con el segundo lugar a diciembre del año 2025 para Bolivia; el cual califica a los centros de investigación y universidades por el alcance de sus investigaciones y las referencias a sus autores.

En 2025 La Fundación INESAD fue reconocida como uno de los 100 THINK TANKS TO WATCH, 2025 a nivel global, único en Bolivia. Un reconocimiento a organizaciones que destacan por su innovación, colaboración, incidencia e impacto.

1.2. Estructura Organizacional

La Fundación INESAD cuenta con un sistema de gobernanza en tres niveles jerárquicos: a) la Asamblea General de Miembros; b) el Directorio; y c) la Dirección Ejecutiva (ver Figura 1).

La Asamblea General de Miembros es la instancia deliberante de la Fundación. Entre sus atribuciones se encuentran: designar a sus miembros y al Directorio; aprobar las estructuras organizacionales base (Estatuto y Reglamento Interno); y aprobar los informes finales, realizados por el Directorio, sobre la gestión de la Fundación.

El Directorio tiene como principal atribución la de asesorar y definir los lineamientos estratégicos para una óptima gestión de la Fundación; los cuales se plasman en las Políticas Estratégicas, PEI, POA y PA. Además, el

Directorio evalúa los resultados de cada gestión anual mediante un sistema de seguimiento y evaluación, y auditorías externas.



Ximena Coronado Tito
Presidenta del Directorio



Lykke E. Andersen
Miembro del Directorio



Enrique García Rodríguez
Miembro del Directorio



Luis Carlos Jemio
Miembro del Directorio



Boris Branisa
Miembro del Directorio

La Dirección Ejecutiva es el brazo operativo de la Fundación, y busca una gestión eficaz, eficiente y económica basada en productos y resultados, y en las normas y valores que las guían. Las bases de trabajo están enmarcadas en las Políticas Estratégicas, y la gestión propiamente dicha está delimitada, como se señaló, en el PEI, POA y PA.

Por último, el Estatuto de la Fundación establece el Consejo de Apoyo a la Gestión de la Fundación, que es una instancia consultiva no jerárquica de apoyo a la consecución exitosa de la gestión operativa de la Fundación.

Figura 1: Estructura Organizacional

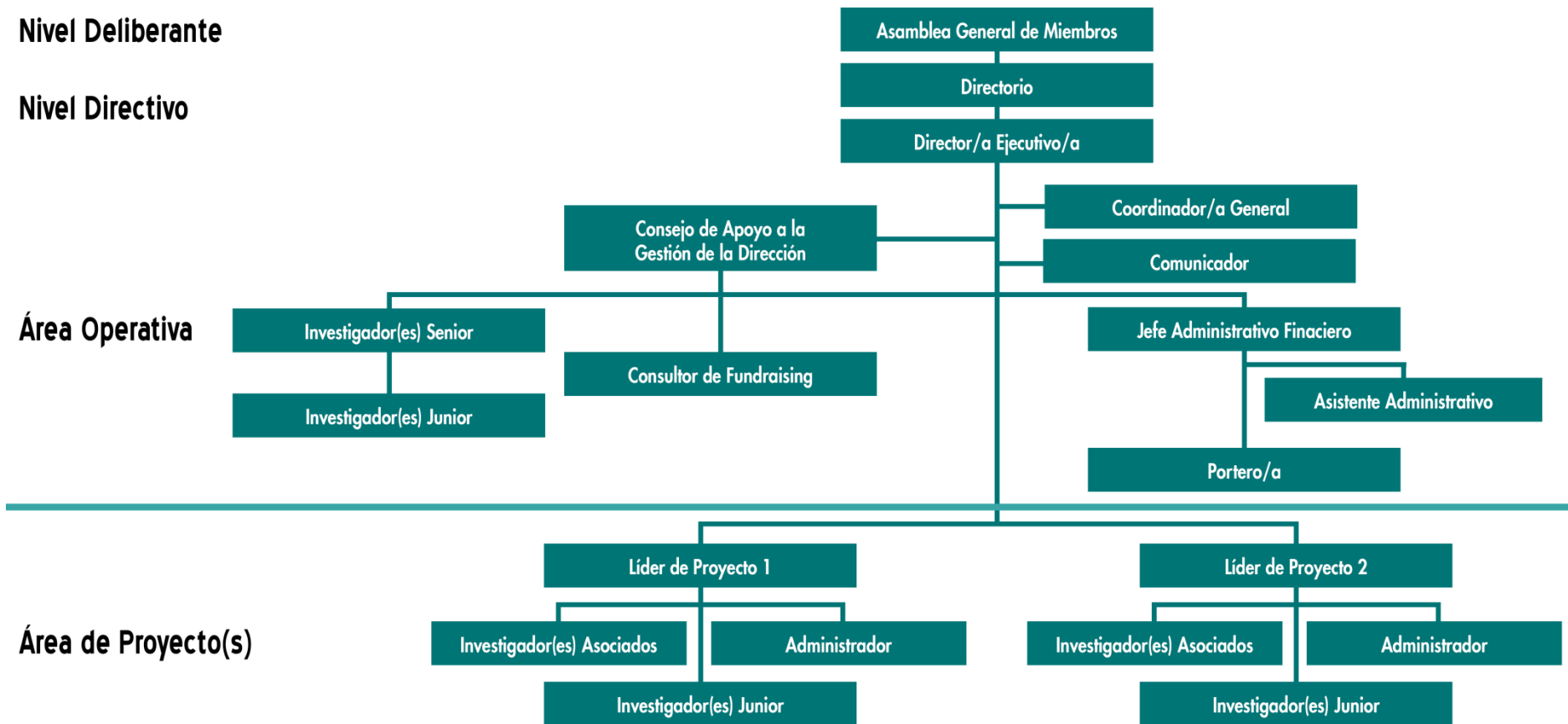

I.3. Áreas de Trabajo

La Fundación INESAD, en el marco de su misión y visión, cuenta con tres líneas de trabajo. El área más importante es la de investigación, donde los ámbitos más relevantes son: medio ambiente, laboral, bienestar social, macroeconomía y economía financiera. Desde la gestión 2018, se incluyó el análisis relativo a tres Objetivos de Desarrollo Sostenible (ODS), que se trabaja de manera transversal: Igualdad de género y empoderamiento de la mujer (ODS 5); Energía limpia y asequible (ODS 7); Ciudades y comunidades sostenibles (ODS 11). De esta forma, INESAD se adhiere a los esfuerzos por la ejecución de la Agenda 2030 para el Desarrollo Sostenible. El área financiera fue incluida desde la gestión 2022, y se dedica al análisis de la estabilidad y el desempeño de las entidades financieras, la gestión de riesgos financieros, la diversificación de los portafolios de inversión o cartera crediticia, la regulación e inclusión financiera, la situación de la educación financiera y el efecto de los productos o servicios financieros (ver Figura 2).

Los resultados de los trabajos de investigación, en sus diferentes presentaciones –cartillas educativas, documentos de trabajo de la serie INESAD (*working papers*), boletines y blogs–, se encuentran disponibles en la página *web* de INESAD. Además, la Red EMINPRO - INESAD presenta en línea varios indicadores en materia laboral de manera gratuita.

Desde el año 2018, la Fundación ha comenzado a ofrecer cursos ejecutivos y talleres de capacitación que se organizan a lo largo de cada gestión, y buscan: actualizar, profundizar, mejorar y/o generar habilidades, capacidades, destrezas y competencias en tópicos de economía y desarrollo socioeconómico sostenible. Por último, la Fundación cuenta con un centro de micro-datos con el propósito no solamente de capturar información, sino de diseñarla previamente y analizarla posteriormente. En este sentido, el trabajo de recolección tiene un componente holístico, necesario para cualquier diagnóstico, análisis o evaluación de impacto.

Figura 2: Áreas de trabajo

<p>ÁREAS DE INVESTIGACIÓN</p>	<p>ECONOMÍA AMBIENTAL Cuentas nacionales ambientales, cambio climático y deforestación.</p> <p>ECONOMÍA LABORAL Mercado laboral, instituciones, políticas laborales y productividad.</p> <p>ECONOMÍA DEL BIENESTAR Pobreza, educación, salud y nutrición.</p> <p>MACROECONOMÍA Crecimiento económico, políticas fiscal, monetaria e internacional.</p> <p>OBJETIVOS DE DESARROLLO SOSTENIBLE Ciudades y comunidades sostenibles, energía limpia y no contaminante, igualdad de género y empoderamiento de la mujer.</p> <p>ECONOMÍA FINANCIERA Estabilidad y desempeño de entidades financieras, gestión de riesgos financieros, diversificación de portafolios de inversión o cartera crediticia, regulación e inclusión financiera, educación financiera y efecto de productos o servicios financieros.</p>
<p>CENTRO DE CAPACITACIÓN</p>	<p>Talleres de capacitación, cursos cortos a nivel posgrado y diplomados.</p>
<p>CENTRO DE MICRO-DATOS</p>	<p>Recolección y análisis de información cuantitativa y cualitativa.</p>

I.4. La Red de INESAD

La Fundación INESAD tiene una red de socios, con los cuales ha trabajado de manera conjunta en investigaciones, eventos de difusión y otros; y

auspiciadores que han apoyado –en algún momento– con el desarrollo de los estudios. Estos se muestran a continuación.

Tabla 1: Socios y Auspiciadores de la Fundación INESAD

SOCIOS	AUSPICIADORES
Academia Boliviana de Ciencias Económicas (ABCE)	Agencia Alemana de Cooperación Internacional GIZ
Cámara Nacional de Comercio de Bolivia (CNC)	Agencias del Sistema de Naciones Unidas
Centro de Estudios de Población (CEP) - UMSS	Banco de Desarrollo de América Latina (CAF)
CIESMORI	Banco Interamericano de Desarrollo (BID)
Colegio de Economistas de Cochabamba	Banco Mundial
Confederación de Empresarios Privados de Bolivia (CEPB)	C4C-International Institute for Communication and Development (IICD)
Departamento de Economía - London School of Economics (LSE)	Connect 4 change
Federación Departamental de la Micro y Pequeña Empresa	Conservación Internacional Bolivia
Fondazione Don Carlo Gnocchi	Cooperación Candiense (IDRC), Think Tank Initiative
Fundación CODESPA	Danish International Development Agency (DANIDA)
Fundación de la Cordillera	Ecosystem Services for Poverty Alleviation (ESPA)
Fundación para el Periodismo	Erasmus+ EARTH
Fundación Ser Familia	Foundation Friedrich Ebert
Instituto de Estudios Sociales y Económicos (IESE)	Fundación Konrad Adenauer (KAS)
Instituto de Investigaciones Económicas - UTO	Fundación para la Investigación Estratégica en Bolivia (PIEB)
Kairos Climate Impulse	Instituto Internacional de Investigación sobre Políticas Alimentarias (IFPRI)
Miembros de ILAIPP	Partnership for Economic Policy (PEP)
Mission Inclusion	Proyecto Dialogo y Apoyo Colaborativo
Postgrado en Ciencias del Desarrollo CIDES – UMSA	Research Institute of Sweden (RISE)
Red Boliviana de Actores por el Empleo Juvenil	ROCHE
Red Quinoa CNCJ – B	UNICEF
Sociedad de Economistas de Bolivia (SEBOL)	Universidad de Groningen

SOCIOS	AUSPICIADORES
Southern Voice (SV)	ONU Mujeres
Sur Futuro	
The Sustainable Development Solutions Network (SDSN)	
Universidad de Navarra	
Universidad Privada Boliviana (UPB)	
University of London – SOAS	

II. Resultados

II.1. Proyectos de Investigación

En la gestión 2025, la Fundación INESAD ha desarrollado 6 proyectos de investigación de forma parcial o completa. Estos se realizaron con los siguientes socios: Tilburg University, Programa Euroclima – Kairos Climate Impulse, Deutsche Gesellschaft für Internationale Zusammenarbeit (GIZ), RED – SUR Latinoamericana, Mission Inclusion y Adamas Económico.

Los proyectos de investigación son presentados en la Tabla 2.

Tabla 2: Proyectos de la Fundación INESAD, 2025

PROYECTO	AUSPICIADOR	LÍDER PRINCIPAL
Empleos verdes y tecnologías agrícolas sostenibles: Caso de la producción de quinua en la región andina.	RED – SUR Latinoamericana	Beatriz Muriel Javier Aliaga
Apoyo a los poderes públicos para la construcción de la LTS	Programa Euroclima – Kairos Climate Impulse	Beatriz Muriel
Justicia, empoderamiento y emprendedurismo para las mujeres privadas de libertad en Bolivia	Mission Inclusion	Beatriz Muriel Mauricio Blanco Enrique Ayo
Análisis económico y financiero	ADAMAS económico	Beatriz Muriel
Diagnóstico y hoja de ruta para dinamizar el desarrollo de seguros agrarios en Bolivia como instrumento de gestión del riesgo climático	Deutsche Gesellschaft für Internationale Zusammenarbeit (GIZ)- Euroclima	Javier Aliaga

Revamping the Innovative Spirit of Microfinance	Tilburg University, University of Wageningen (NL), Williams College (US), University of Groningen (NL), and funded by the Dutch Research Council (NOW)	
---	--	--

II.2 Publicaciones

● Serie de Documentos de Trabajo sobre Desarrollo de INESAD

Durante la gestión 2025, los investigadores Senior, Junior, Asociados e Invitados Especiales han desarrollado productos de investigación que se han plasmado en trece documentos de trabajo que se detallan en la Tabla 3.

Tabla 3: Serie de Documentos de Trabajo sobre Desarrollo de INESAD, 2025

No.	TÍTULO	ÁREA DE TRABAJO	AUTOR (ES)
1/25	Pobreza multidimensional y pobreza monetaria en Bolivia	Economía para el bienestar	Ernesto Bernal Martínez y Erika Soliz Cuevas
2/25	Análisis Costo-efectividad en el Altiplano Sur de Bolivia: Caso del compost para la quinua	Economía ambiental, economía para el bienestar	Javier Aliaga Lordemann, Liliana Roca, Norma Feliciano Carvajal
3/25	Financiamiento climático: Estudio de caso sobre los productores de quinua del Altiplano Sur de Bolivia	Economía para el bienestar, economía ambiental	Javier Aliaga Lordemann, Beatriz Muriel Hernández y Adriana Beatriz Caballero Caballero
4/25	Empleos verdes y tecnologías agrícolas sostenibles: El caso de la producción de quinua en los países andinos	Economía para el bienestar, economía laboral	Beatriz Muriel H., Javier Aliaga L. y Lucía García E.

No.	TÍTULO	ÁREA DE TRABAJO	AUTOR (ES)
5/25	Educación Financiera para la planificación de la jubilación: El caso de productores de quinua orgánica certificada en el altiplano sur de Bolivia	Economía laboral, economía para el bienestar	Alejandro Herrera y Beatriz Muriel
6/25	Impacto macroeconómico de la eliminación del subsidio a los hidrocarburos en Bolivia: Análisis de reformas abruptas y graduales	Macroeconomía	Javier Aliaga L. y Ronaldo Terrazas M.
7/25	Sustainable cost of quinoa production in Bolivia: A landscape approach integrating the recovery of agricultural heritage (COSPH)	Economía para el bienestar, economía ambiental	Javier Aliaga Lordemann, Adriana Beatriz Caballero Caballero
8/25	Eficiencia en la producción de quinua en Bolivia: Un análisis de fronteras estocásticas	Economía para el bienestar, economía ambiental	Javier Aliaga Lordemann, Ignacio Garrón Vedia y Beatriz Muriel Hernández
9/25	Barriers to pension affiliation in Bolivia: Evidence on accessibility, affordability, and acceptability	Economía Laboral, economía para el bienestar	Beatriz Muriel H., Alejandro Herrera J. and María C. Lenis A
10/25	Lecciones del 2010 para una reforma del subsidio a los combustibles en Bolivia: Análisis detallado de escenarios y gestión del contrabando	Macroeconomía	Javier Aliaga L. y Ronaldo Terrazas M.
11/25	Tendencias y factores asociados en la distribución del ingreso y en el mercado de trabajo en Bolivia	Economía laboral, economía para el bienestar	Ernesto Bernal Martinez
12/25	Enhancing quinoa yields in the southern Altiplano of Bolivia: An integrated agronomic and economic approach	Economía para el bienestar	Oscar Colque, Alejandro Herrera y Beatriz Muriel
13/25	Equilibrio y desalineamientos del tipo de cambio nominal en Bolivia (1990-2024)	Macroeconomía	Beatriz Muriel H. y Ronaldo Terrazas M.

Boletines

La Fundación INESAD, con el propósito de analizar, difundir, compartir y transferir los conocimientos generados, ha desarrollado ocho Boletines Síntesis, derivados de los proyectos de investigación y son dirigidos a una audiencia no especializada.

- Boletín Síntesis No. 40: [Seguros paramétricos para los productores de quinua en Bolivia](#); publicado con el apoyo del Centro Internacional de Investigaciones para el Desarrollo (IDRC), con la autoría de Luis Carlos Jemio.
- Boletín Síntesis No. 41: [Cambio climático y financiamiento: Desafíos de las productoras de quinua del Altiplano Sur de Bolivia](#); publicado con el apoyo del Centro Internacional de Investigaciones para el Desarrollo (IDRC), con la autoría de Beatriz Muriel H., Javier Aliaga L. y Adriana Caballero C.
- Boletín Síntesis No. 42: [¿Cómo avanzar hacia los empleos verdes en la agricultura familiar? El caso de la quinua en los países andinos](#); publicado con el apoyo de Sur Futuro, con la autoría de Beatriz Muriel H., Javier Aliaga L. y Lucía García E.
- Boletín Síntesis No. 43: [Del extractivismo a la integración sostenible: Hacia un triángulo del Litio con valor agregado y gobernanza regional](#); publicado con la autoría de Javier Aliaga L.
- Boletín Síntesis No. 44: [How to move towards green jobs in family farming? The case of quinoa in Andean countries](#) publicado con el apoyo de Sur Futuro, con la autoría de Beatriz Muriel H., Javier Aliaga L. y Lucía García E.
- Boletín Síntesis No. 45: [Climate change and financing: Challenges facing women quinoa farmers in the Southern Altiplano of Bolivia](#) publicado con el apoyo del Centro Internacional de Investigaciones para el Desarrollo (IDRC), con la autoría de Beatriz Muriel H., Javier Aliaga L. y Adriana Caballero C.
- Boletín Síntesis No. 46: [¿Qué es la arquitectura financiera global?](#); publicado con la autoría de Javier Aliaga L. y Nicolás Fernández V.
- Boletín Síntesis No. 47: [Transformar el sistema financiero global desde el Sur: soluciones sostenibles y reformas urgentes la agenda de Sevilla](#); con la autoría de Javier Aliaga L. y Nicolás Fernández V.
- Boletín Síntesis No. 48: [What is global financial architecture?](#) con la autoría de Javier Aliaga L. y Nicolás Fernández V.



ILUSTRACIÓN: Boletín Síntesis No. 40



ILUSTRACIÓN: Boletín Síntesis No. 41



ILUSTRACIÓN: Boletín Síntesis No. 42



ILUSTRACIÓN: Boletín Síntesis No. 43



ILUSTRACIÓN: Boletín Síntesis No. 44



ILUSTRACIÓN: Boletín Síntesis No. 45

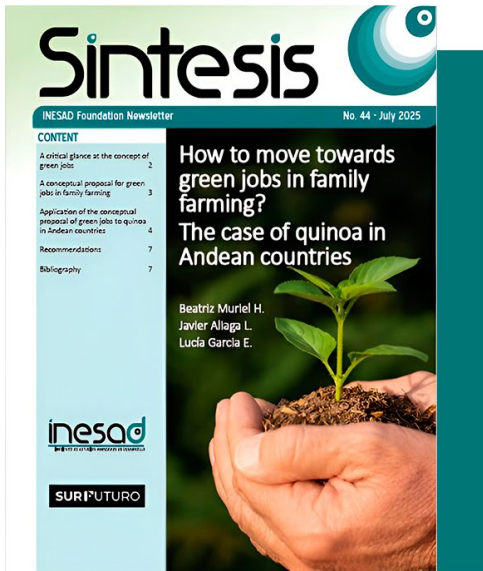

ILUSTRACIÓN: Boletín Síntesis No. 46



ILUSTRACIÓN: Boletín Síntesis No. 47



ILUSTRACIÓN: Boletín Síntesis No. 48

● Blogs de INESAD

Los Blogs de INESAD buscan comunicar, a un público no especializado, los hallazgos de los trabajos de investigación y/o la generación de conocimiento realizados de una manera concisa y clara. La Fundación cuenta con dos Blogs: Desarrollo sobre la Mesa y *Development Roast*.

- Desarrollo sobre la Mesa: Con catorce artículos escritos (ver Tabla 4); llegando al cierre de la gestión a un total de 278 artículos.
- *Development Roast* Con tres artículos escritos (Ver Tabla 5), llegando a un total de 500 artículos.

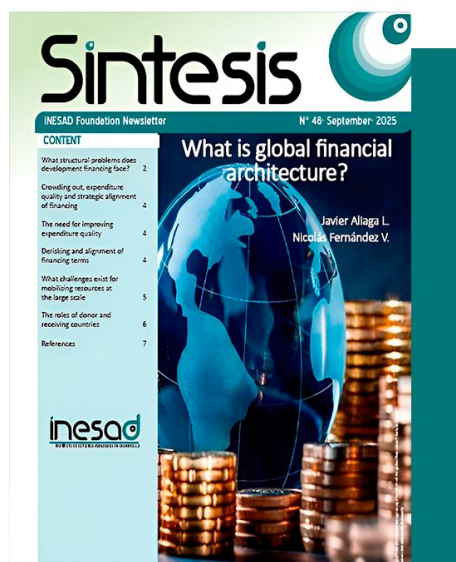
inesad

"En primer lugar, cabe recordar que el país cuenta con elevados niveles de informalidad. En particular, los trabajadores cubiertos por la norma —medidos como aquellos que cuentan con aguinaldo, ítem y protección social— representan alrededor del 10% de la población ocupada nacional. Esto quiere decir que la política dista de ser inclusiva, ya que se aplica a un grupo reducido de personas."

**Reducción de subsidios a los combustibles en Bolivia:
¿Qué desafíos enfrenta el aumento del salario mínimo subyacente?**



Beatriz Muriel H. Directora Ejecutiva de INESAD

f @InesadBolivia X @INESADBolivia www.inesad.edu.bo

inesad

"En términos de política energética, la eliminación parcial del subsidio reorienta incentivos, reduce transferencias fiscales recurrentes, acerca los precios domésticos a la paridad de importación, mejora los señales para eficiencia energética e inversión. Sin embargo, una política energética sostenible exige más: inversiones en refinación y logística, mercados mayoristas más competitivos y una gobernanza que garantice abastecimiento, transparencia y competencia."

**Bolivia despierta con nuevos precios en los carburantes
¿Qué podemos esperar de este paquete de medidas?**



Javier Aliaga L. Investigador Senior Asociado de INESAD

f @InesadBolivia X @INESADBolivia www.inesad.edu.bo

inesad

"La emisión de bonos verdes no solo facilita el acceso a inversionistas institucionales con mandatos sostenibles —como fondos de pensiones, aseguradoras y fondos soberanos—, sino que también envía señales positivas a los mercados financieros."

Los beneficios de las finanzas verdes en la banca: hacia un sistema financiero sostenible



Osvaldo Nina Baltazar, Investigador Senior de INESAD

f @InesadBolivia X @INESADBolivia www.inesad.edu.bo

inesad

"La mayoría de los productores recurren a la diversificación de sus actividades económicas, mismas que organizan de acuerdo al ciclo productivo de la quinua (Céspedes, 2019). Entre estas actividades se encuentran la minería, la construcción, el turismo, en las que se puede encontrar empleo de tipo asalariado, mientras que el transporte y el comercio es más de tipo cuenta-propia."

**¿Quién hace qué y a qué accede?
Organización laboral y productiva en los hogares de quinua del Altiplano Sur**



Daniela Romero Romay, Investigadora Asociada INESAD

f @InesadBolivia @INESADBolivia www.inesad.edu.bo

inesad

**Adamas
Económico**

"El déficit fiscal ha sido el factor que más contribuyó a generar la profunda crisis económica en la cual se encuentra la economía boliviana. En el periodo 2015 a 2024, el déficit del Sector Público No Financiero (SPNF) ha sido en promedio anual de 8.7% del PIB. Estos déficits han sido mayoritariamente financiados por fuentes internas (aproximadamente en un 80%). Del total del financiamiento interno, aproximadamente un 80% proviene del Banco Central, y el resto de otras fuentes, principalmente, de la colocación de bonos del TGN en los fondos de pensiones."

Déficit Fiscal en 2025



Luis Carlos Jemio, Investigador Senior de INESAD

f @InesadBolivia X @INESADBolivia www.inesad.edu.bo

inesad

"Estadísticamente, los delitos en Bolivia han sufrido cambios en los últimos años, que hacen pensar en una reducción de los cifras de criminalidad y, por lo tanto, en apariencia, una mejora en la seguridad ciudadana. Infortunadamente la realidad es totalmente diferente, lo cierto es que, lo que ha cambiado es la denuncia, y es que menos bolivianos víctimas de delitos, acuden a presentar una denuncia; esto obviamente incrementa la cifra negra y multiplica la ambigüedad de las políticas públicas para combatir un fenómeno que se desconoce en su real dimensión."

Seguridad ciudadana en Bolivia: Realidad y desafíos



Msc. Armando Moscoso Rada

f @InesadBolivia X @INESADBolivia www.inesad.edu.bo

inesad

"Un elemento clave que acompaña este cambio de bases es la actualización de la Matriz Insumo-Producto (MIP). La MIP 2017 ofrece una visión detallada de cómo se articulan los sectores entre sí, qué ramas proveen insumos a otros, cuáles son los multiplicadores de producción, qué sectores generan mayor demanda intermedia y dónde se ubican los encadenamientos críticos. Su actualización es indispensable porque la estructura productiva de 1990 ya no reflejaba los patrones actuales de integración productiva, especialmente en manufacturas, servicios empresariales, logística y comercio moderno."

Nuevo año base, nueva estructura productiva: Implicaciones para el desarrollo



Osvaldo Nina Baltazar, Investigador Senior de INESAD

f @InesadBolivia X @INESADBolivia www.inesad.edu.bo

inesad

"Una de las razones que justifica las transferencias monetarias a los estudiantes en la literatura recae en el hecho de que las familias pobres necesitan que los hijos generen ingresos para apoyar con el sustento del hogar; lo cual es también documentado para el caso de Bolivia (Olivarez, 2015). Sin embargo, el Bono Juancito Pinto (BJP) no parece haber sido diseñado para apoyar cabalmente a las familias pobres, a pesar de que forma parte de su propósito."

**Bono Juancito Pinto
¿Beneficia a los niños, niñas y adolescentes pobres en Bolivia?**



Adriana Caballero C., Investigadora Junior INESAD

f @InesadBolivia X @INESADBolivia www.inesad.edu.bo

ILUSTRACIÓN: Post Desarrollo sobre la Mesa

Tabla 4: Desarrollo sobre la Mesa INESAD, 2025

No.	FECHA	TÍTULO	AUTOR
DESARROLLO SOBRE LA MESA			
1	16/1/2025	¿Quién hace qué y a qué accede? Organización laboral y productiva en los hogares de quinua del Altiplano Sur	Daniela Romero
2	14/4/2025	Los beneficios de las finanzas verdes en la banca: hacia un sistema financiero sostenible	Oswaldo Nina
3	21/4/2025	Banca y sostenibilidad: el papel clave de los criterios ASG en la transformación financiera	Oswaldo Nina
4	28/4/2025	Bonos sostenibles: clave para el crecimiento bancario	Oswaldo Nina
5	12/6/2025	La pérdida de biodiversidad como amenaza al sistema financiero	Javier Aliaga L.
6	23/6/2025	Bono Juancito Pinto ¿Beneficia a los niños, niñas y adolescentes pobres en Bolivia?	Beatriz Muriel y Adriana Caballero
7	2/7/2025	Más allá del tipo de universidad: el reto estructural de la calidad	Oswaldo Nina
8	29/9/2025	Déficit Fiscal en 2025	Luis Carlos Jemio
9	18/11/2025	Cambio en la metodología de cálculo de las cuentas nacionales	Luis Carlos Jemio
10	27/11/2025	Seguridad ciudadana en Bolivia: Realidad y desafíos	Armando Moscoso
11	1/12/2025	Nuevo año base, nueva estructura productiva: Implicaciones para el desarrollo	Oswaldo Nina
12	11/12/2025	Planificación con visión climática para un país en riesgo	Oswaldo Nina

No.	FECHA	TÍTULO	AUTOR
DESARROLLO SOBRE LA MESA			
13	18/12/2025	Bolivia despierta con nuevos precios en los carburantes ¿Qué podemos esperar de este paquete de medidas?	Javier Aliaga L.
14	18/12/2025	Reducción de subsidios a los combustibles en Bolivia: ¿Qué desafíos enfrenta el aumento del salario mínimo subyacente?	Beatriz Muriel

Tabla 5: Development Roast INESAD, 2025

No.	FECHA	TÍTULO	AUTOR
DEVELOPMENT ROAST			
1	4/07/2025	Biodiversity loss as a threat to the financial system	Javier Aliaga L.
2	8/10/2025	Fiscal Deficit in 2025	Luis Carlos Jemio
3	28/11/2025	Change in the methodology for calculating the National Accounts	Luis Carlos Jemio

inesad

Biodiversity loss as a threat to the financial system

"Biodiversity loss constitutes a considerable threat to the global financial system, with over 50% of world GDP (approximately 44 trillion US dollars) depending on nature (World Economic Forum, 2020). As ecosystems degrade, essential services such as pollination and climate regulation are compromised, leading to market volatility and instability, particularly in sectors that depend on natural resources."



Javier Aliaga Lordemann, Associate Researcher INESAD

f @InesadBolivia X @INESADBolivia www.inesad.edu.bo

inesad 

Change in the methodology for calculating the National Accounts

"The new series of national accounts published by the INE includes significant methodological changes. First, the previous fixed-base GDP calculation system, which used 1990 as the base year for calculating GDP at constant prices, has been replaced by the chained variable-base system, the most widely used system in the world. Second, the INE undertook a significant statistical effort to calculate the updated national accounts, resulting in broader coverage of the national economy, including activities previously excluded from the calculation."



Luis Carlos Jemio, Senior Researcher at INESAD

f @InesadBolivia X @INESADBolivia www.inesad.edu.bo

ILUSTRACIÓN: Development Roast

Libros

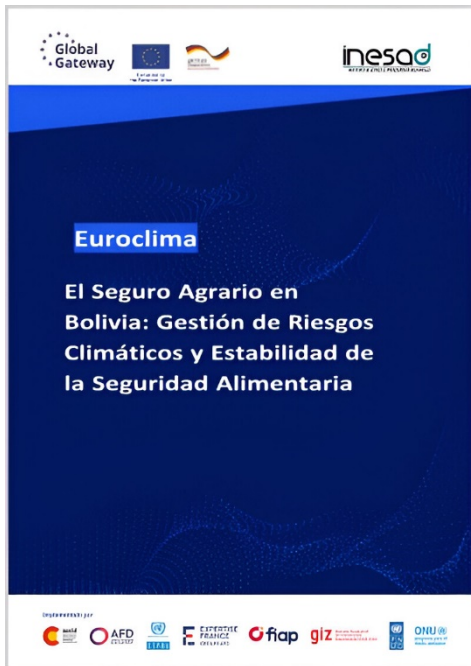

"El Seguro Agrario en Bolivia: Gestión de Riesgos Climáticos y Estabilidad de la Seguridad Alimentaria". El documento publicado el mes de mayo, examina los avances y el efecto que ha tenido el Seguro Agrario Universal *Pachamama* (SAUP) como instrumento que incide positivamente sobre la seguridad alimentaria de los pequeños productores y la población boliviana en general. El análisis comprende su función amortiguadora en el ciclo de la producción agrícola y en las caídas de los rendimientos durante los eventos

climáticos adversos.

Guías técnicas

Durante 2025, INESAD publicó un estudio técnico y tres guías técnicas

No.	FECHA	TÍTULO	AUTOR
1	17/1/2025	Estudio Técnico: Análisis de la aplicabilidad de los seguros paramétricos para la producción de quinua del altiplano sur	Erika Pacheco
2	10/4/2025	Importancia de la materia orgánica para la producción de quinua orgánica en el altiplano sur de Bolivia	Oscar Colque
3	6/5/2025	Guía de elaboración del compost para la producción de quinua orgánica en el altiplano sur	Norma Feliciano Oscar Coque
4	27/6/2025	Ficha Técnica: Efecto de diferentes dosis de compost en el rendimiento de la quinua en un sistema de producción orgánica	Norma Feliciano Oscar Coque

II.3 Cursos Ejecutivos y Talleres de Capacitación

El área de capacitación nació formalmente en la gestión 2018, y tuvo, como primer paso, la delimitación de líneas estratégicas y reglamentarias para su funcionamiento. A partir de este trabajo, se trabajó en la consolidación de:

- **Política de Cursos de Capacitación:** Define normas y procedimientos para garantizar una formación de alta calidad en economía y desarrollo sostenible, alineada con los valores de INESAD. Los cursos buscan mejorar habilidades y competencias para un mejor desempeño académico y profesional, cada uno con protocolos específicos.
- **Plataforma Virtual:** Basada en MOODLE, ofrece herramientas para clases en tiempo real o diferidas, además de tareas y evaluaciones.

Centro de Capacitación INESAD
Generar, difundir y transferir conocimientos orientados a superar los obstáculos críticos al desarrollo socioeconómico sostenible, buscando incidir en políticas públicas.

Cursos disponibles

ILUSTRACIÓN: Plataforma Virtual Académica de INESAD.

La Fundación INESAD en 2025 llevó a cabo dos cursos ejecutivos virtuales:

- **Enfoques y métodos causales para la evaluación de impacto (cuarta versión):** Realizado entre abril y mayo, el curso tuvo una duración de seis semanas y fue impartido por Alejandro Herrera, Investigador Asociado de INESAD. En su cuarta versión, el objetivo principal fue desarrollar un pensamiento estructurado sobre el análisis causal y enseñar a los participantes a seleccionar y aplicar el enfoque y método

CURSO EJECUTIVO VIRTUAL
ENFOQUES Y MÉTODOS CAUSALES PARA LA EVALUACIÓN DE IMPACTO
CUARTA VERSIÓN

SEIS SEMANAS

FECHAS: 7 abril al 17 de mayo de 2025.
DIRIGIDO A: Estudiantes de economía u otras ciencias afines que estén cursando los últimos semestres y profesionales interesados en el tema.
INVERSIÓN: Bs 800 ACCEDE AL DESCUENTO DE Bs 100 pagando Bs 700 hasta el 31 de marzo.

DOCENTE:
MSc. Alejandro Herrera Jimenez
DESCARGA EL PROGRAMA
<https://wp.me/p9wqBX-4lv>
MÁS INFORMACIÓN
cursos@inesad.edu.bo
(591) 68267789

inesad
INSTITUTO DE ECONOMÍA Y DESARROLLO SOSTENIBLE

causal más adecuado según el contexto de análisis, mostrándoles sus ventajas y limitaciones.

- **Evaluación de desempeño y de impacto de proyectos y programas socioeconómicos:** El curso se realizó en diciembre y tuvo una duración de una semana y fue impartido por Alejandro Herrera y Beatriz Muriel, en alianza con el Proyecto DAC de Solidar Suisse, con el auspicio de Mission Inclusion. El objetivo principal fue que los participantes conozcan los conceptos y herramientas analíticas básicas para introducir a la medición de desempeño y del efecto causal de intervenciones privadas y públicas.



Con el auspicio de

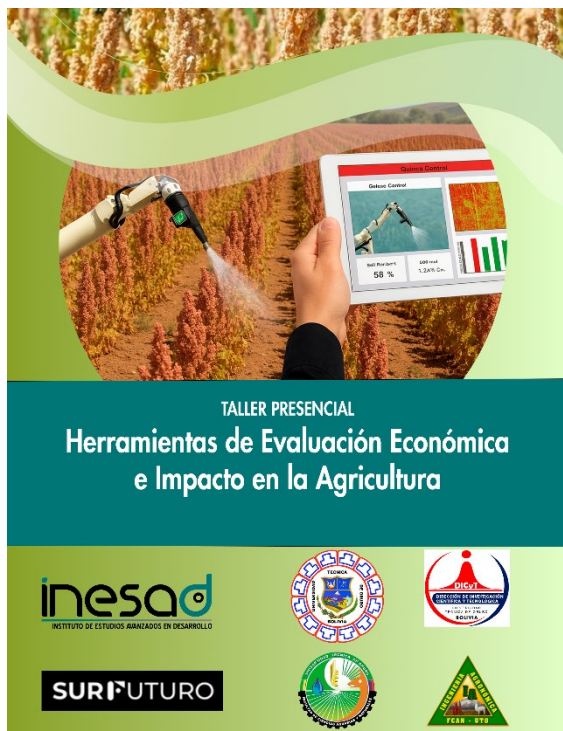

Taller de capacitación:

- **Herramientas de evaluación económica e impacto en la agricultura:** El taller presencial fue desarrollado en agosto por la Fundación INESAD y la Universidad Técnica de Oruro (UTO), con el auspicio de la Red Sudamericana de Economía (RED SUR), con el objetivo de fortalecer las capacidades de los participantes en torno al uso de herramientas de evaluación económica y de inferencia causal asociadas a la

adopción de tecnologías agrícolas sostenibles.



FOTOGRAFÍA: Taller Herramientas de evaluación económica e impacto en la agricultura

II.4 Eventos

Los eventos de la gestión 2025 incluyeron conferencias, seminarios, conversatorios y videoconferencias virtuales en las que se presentaron resultados de investigaciones y análisis de diferentes investigadores.

16ta. Conferencia Boliviana en Desarrollo Económico (BCDE 2025)



ILUSTRACIÓN: Banner principal (BCDE 2025)

La Conferencia Boliviana de Desarrollo Económico (BCDE 2025) se desarrolló del 30 de julio al 1 de agosto de 2025 en el campus de la Universidad Privada Boliviana (UPB) en la ciudad de Santa Cruz de la Sierra. El evento fue organizado por la Sociedad de Economistas de Bolivia (SEBOL), la Universidad Privada Boliviana (UPB), la Fundación INESAD, la Academia Boliviana de Ciencias Económicas (ABCE) y la Red de Soluciones para el Desarrollo Sostenible de Bolivia (SDSN Bolivia).

La conferencia reunió a investigadores, académicos, representantes de organismos internacionales y tomadores de decisión, consolidándose como el principal espacio académico para el análisis de los desafíos económicos, sociales y ambientales del país.

Durante los tres días, se desarrollaron cerca de cuarenta presentaciones académicas y participaron más de un centenar de especialistas de instituciones nacionales e internacionales. Los temas abordados incluyeron política fiscal, inflación, empleo informal, género e inclusión social, educación, salud, cambio climático, comercio internacional, gobernanza

local y transformación productiva. Las sesiones combinaron enfoques teóricos, evidencia empírica y propuestas de política pública, generando un espacio plural de diálogo entre el conocimiento científico y la toma de decisiones.

Participación de la Fundación INESAD

La Fundación INESAD tuvo una participación destacada en la BCDE 2025, contribuyendo con investigaciones rigurosas y actualizadas sobre temas de alta relevancia para la coyuntura económica del país.

Beatriz Muriel, Directora Ejecutiva de INESAD, desempeñó un papel protagónico en dos espacios de alto nivel. Presidió la sesión plenaria *“Soluciones cercanas: el papel de los gobiernos locales y regionales en América Latina y el Caribe”*, organizada por la CAF, y moderó la sesión *“Entre la estabilización y la reactivación: nuevas rutas para la economía boliviana”*, coorganizada por INESAD, ABCE y SEBOL. En esta última participaron Luis Carlos Jemio, Javier Aliaga (ambos de INESAD) y Pablo Mendieta (SEBOL), quienes abordaron los retos estructurales de la economía boliviana y propusieron rutas de política pública orientadas a la reactivación y estabilidad macroeconómica.



FOTOGRAFÍA: Beatriz Muriel



FOTOGRAFÍA: Pablo Mendieta, Javier Aliaga, Luis Carlos Jemio y Beatriz Muriel

En las sesiones paralelas, Luis Carlos Jemio presentó la ponencia *¿Puede haber una hiperinflación en Bolivia nuevamente?*, en la que analizó los riesgos macroeconómicos actuales a partir de la experiencia histórica del país, identificando factores que podrían dar lugar a un nuevo ciclo inflacionario.



FOTOGRAFÍA: Luis Carlos Jemio

Por su parte, **Ronaldo Terrazas** expuso el estudio *Macroeconomic impact of the removal of hydrocarbon subsidies in Bolivia: a SVAR analysis and transition strategies*, que evalúa las consecuencias macroeconómicas de la eliminación de subsidios a los hidrocarburos, proponiendo estrategias de transición para mitigar los impactos sobre los hogares y las finanzas públicas.

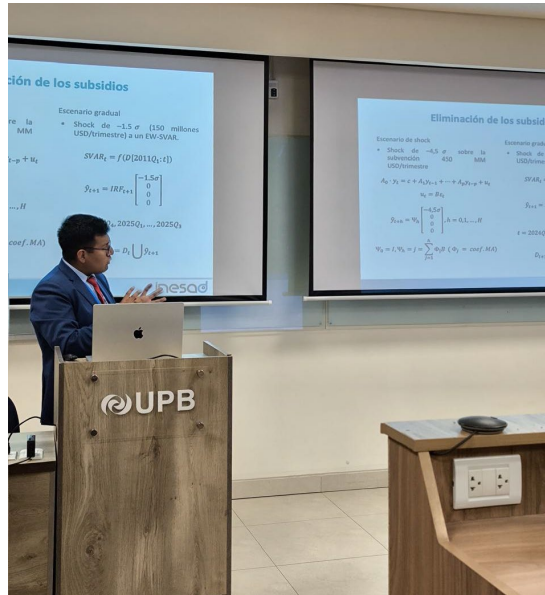

FOTOGRAFÍA: Ronaldo Terrazas

Asimismo, **Adriana Caballero** presentó dos investigaciones: *Schumpeter conoce Bolivia: competencia como sendero de crecimiento hacia la frontera*, que explora el papel de la competencia como motor del crecimiento sostenido; y *Sustainable cost of quinoa production in Bolivia: a landscape approach integrating the recovery of agricultural heritage*, en la que analiza la sostenibilidad de la producción de quinua desde un enfoque territorial y de recuperación del patrimonio agrícola.

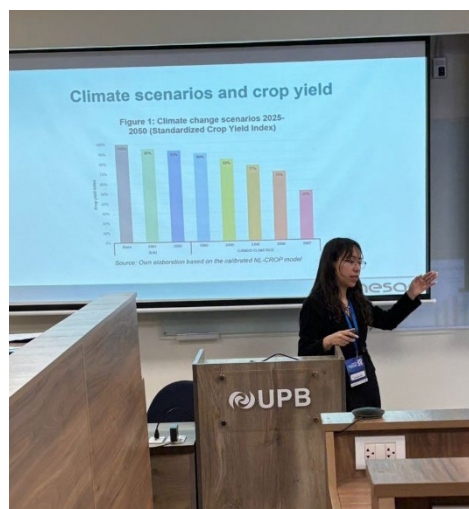

FOTOGRAFÍA: Adriana Caballero

Oswaldo Nina participó como moderador de la conferencia magistral de clausura *“The End of Globalization?”*, dictada por el académico Emanuel Ornelas (Sao Paulo School of Economics), contribuyendo al intercambio entre el ponente y la audiencia.

Expositores internacionales y temáticas generales

La conferencia contó con la presencia de reconocidos keynote speakers y expertos internacionales. Entre ellos, Conchita D'Ambrosio (Université du Luxembourg) inauguró el evento con la ponencia *“Poverty under the skin: insights from biology”*, mientras que Emanuel Ornelas (Sao Paulo School of Economics) cerró la conferencia con *“The End of Globalization?”*.

Asimismo, se desarrollaron sesiones plenarias de alto nivel organizadas por instituciones como la CAF, el Banco Interamericano de Desarrollo (BID) y la London School of Economics (LSE), en las que se discutieron temas como la eficiencia del gasto público en salud y educación, las áreas protegidas, la gobernanza local y la estabilidad macroeconómica. Estas presentaciones enriquecieron el debate sobre los desafíos estructurales del desarrollo en Bolivia y América Latina.

● Presentación del Proyecto: Justicia, empoderamiento y emprendedurismo para las mujeres privadas de libertad en Bolivia

Se llevó a cabo la presentación oficial del proyecto *“Justicia, Empoderamiento y Emprendedurismo para las Mujeres Privadas de Libertad en Bolivia”*, con el objetivo de exponer los alcances, objetivos y líneas de acción de la iniciativa, así como de promover avances en la coordinación interinstitucional para su adecuada implementación.

El evento contó con la participación de representantes de la Dirección General de Régimen Penitenciario, además de sus direcciones nacionales y departamentales de La Paz, Cochabamba y Santa Cruz. Este espacio permitió establecer una visión compartida sobre los principales desafíos y oportunidades que enfrenta la población beneficiaria, fortaleciendo el compromiso institucional para el desarrollo de acciones conjuntas orientadas a la reintegración social y el ejercicio pleno de derechos.



FOTOGRAFÍA: Participantes de la Dirección de Régimen Penitenciario

● Conferencia virtual: Tipo de cambio: Estrategias para minimizar las pérdidas por la brecha cambiaria

El mes de junio se llevó a cabo esta conferencia, con el objetivo de brindar a los participantes herramientas conceptuales y prácticas para comprender el comportamiento del tipo de cambio y analizar estrategias que permitan minimizar las pérdidas económicas derivadas de la brecha cambiaria, a partir de la experiencia y el análisis del especialista José Jiménez Taquiguchi.

inesad
INSTITUTO DE ESTUDIOS AVANZADOS EN DESARROLLO

Tipo de cambio: Estrategias para minimizar las pérdidas por la brecha cambiaria

Evento Gratuito vía Zoom

3 de junio
18:00 a 19:00

JOSE JIMENEZ TAQUIGUCHI

68267789

ILUSTRACIÓN: Afiche de invitación al evento

● Taller Virtual: Soil and water conservation for resilient agriculture under climate change dynamics in Latin America

La Fundación INESAD tomó un rol importante en el Taller Virtual sobre Conservación de Suelos y Agua para una Agricultura Resiliente, organizado conjuntamente con DAKSHIN - Global South Centre of Excellence at RIS (India). El evento reunió a expertos de Bolivia, India, Sri Lanka y África para promover la cooperación Sur-Sur y fortalecer la resiliencia agrícola ante el cambio climático.



ILUSTRACIÓN: Afiche de invitación al evento



FOTOGRAFÍA: Expositores del taller

Otros eventos

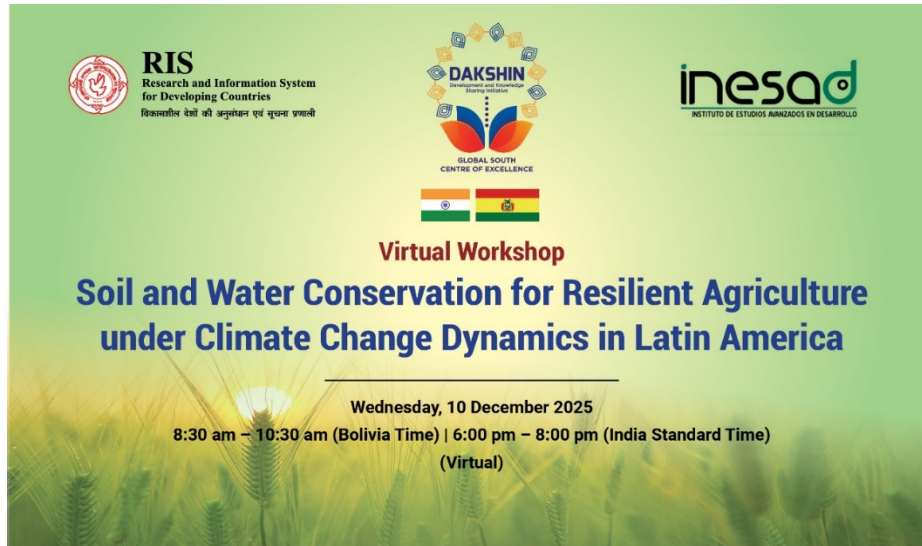
Por otro lado, los investigadores de la Fundación INESAD participaron también, como invitados, en presentaciones de otras instituciones (ver Tabla 7).

Tabla 7: Eventos externos con la presencia de Investigadores de INESAD, 2025

No.	EVENTO	INVESTIGADOR	INSTITUCIÓN	FECHA
1	Importancia del Cambio de Año de Base de las Cuentas Nacionales de Bolivia	Luis Carlos Jemio	Instituto Nacional de Estadística	20/02/2025
2	XXIV Congreso Latinoamericano de la Ciencia del Suelo	Oscar Colque	Sociedad Boliviana de la Ciencia del Suelo	24 al 27 de junio 2025
3	4 ^o Conferencia Internacional sobre Financiación para el Desarrollo	Javier Aliaga	Southern Voice	30 de junio al 4 de Julio 2025
4	Evaluando el rendimiento de la quinua bajo estresores agroclimáticos: modelo NL CROP	Javier Aliaga	Universidad Técnica de Oruro	17/07/2025
5	Encuentro Económico 2025	Beatriz Muriel Javier Aliaga Luis Carlos Jemio	Academia Boliviana de Ciencias Económicas (ABCE)	2/10/2025
6	Reimaginando la Arquitectura de Desarrollo Global	Beatriz Muriel	Southern Voice	27 y 28 de Octubre 2025
7	IX Congreso Mundial de la Quinua y VI Simposio Internacional de Granos Andinos 2025	INESAD	<i>Mushuk Yuyay</i>	18 al 21 de noviembre 2025

III. Reconocimientos INESAD

III.1 Reconocimiento Camaral: La Cámara de Diputados del Estado Plurinacional de Bolivia, a través de la Comisión de Naciones y Pueblos Indígena Originario Campesino, Culturas e Interculturalidad, otorgó un



Reconocimiento Camaral a la Fundación INESAD.

Esta distinción destaca la trayectoria institucional de la Fundación, así como su aporte sostenido a la investigación científica y aplicada orientada al desarrollo.

III.2 Reconocimiento Internacional 100 Think Tanks to watch 2025:

La Fundación INESAD fue incluida en el ranking global *"100 Think Tanks to Watch 2025"*, un reconocimiento que destaca a organizaciones a nivel internacional por su innovación, colaboración, capacidad de incidencia e impacto en políticas públicas y desarrollo.

En el caso de INESAD, esta distinción valora el trabajo sostenido en investigación y generación de evidencia sobre empleos verdes, cambio climático y agricultura sostenible, áreas estratégicas para el desarrollo inclusivo y resiliente en la región.



IV. INESAD en los Medios y Redes sociales

IV.1 Participación en los medios

La presencia de INESAD en los principales medios digitales fue relevante durante la gestión 2025: en promedio se publicaron casi tres noticias por mes, siendo 33 en total, que hacen referencia a estudios o análisis realizados en la Fundación, o que recogen comentarios de los Investigadores Senior. Entre los medios nacionales destacan El Diario, El Deber, Fides, Red UNO, El Día y El País (ver Gráfico 1).

Gráfico 1: INESAD en los medios digitales, 2025

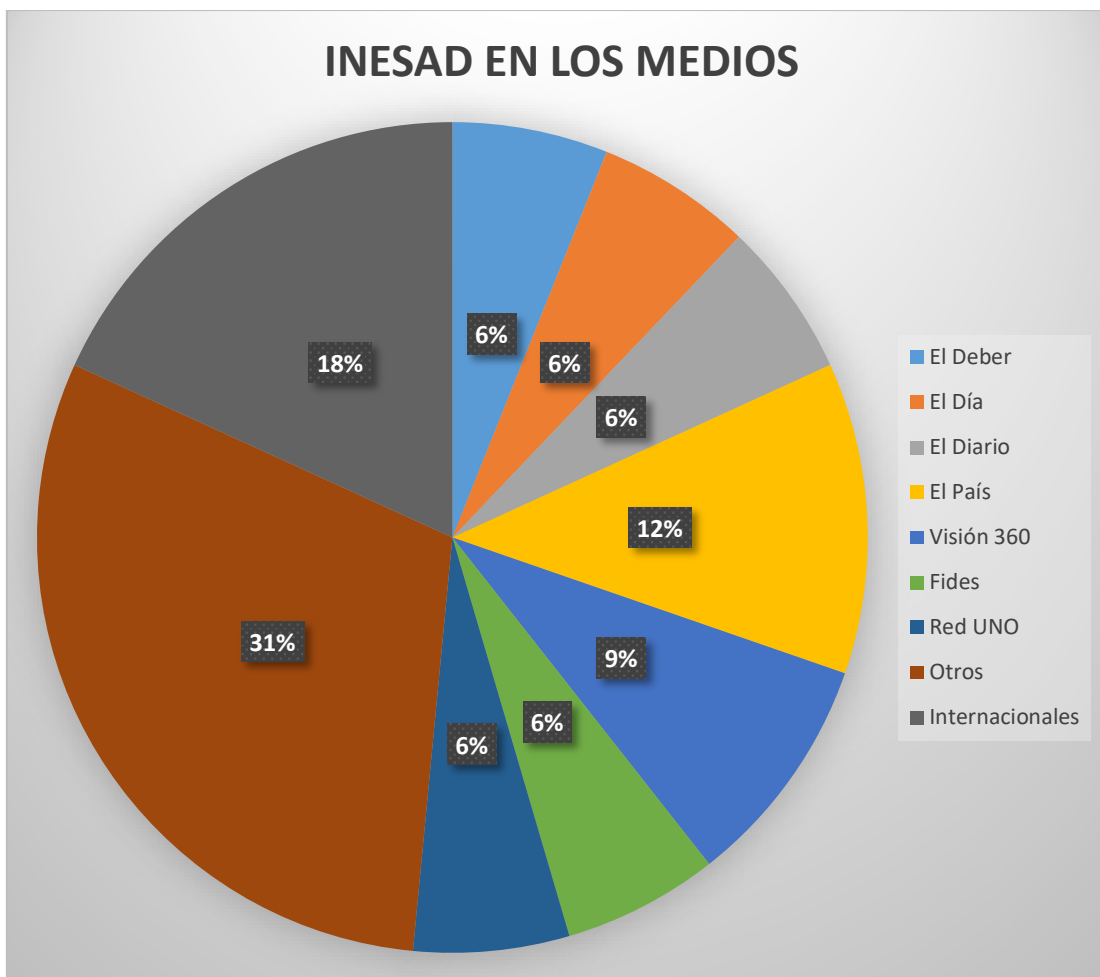

Fuente: Elaboración propia (inesad.edu.bo).

El alcance internacional de INESAD logró citas en portales internacionales de noticias como Bloomberg y medios de Francia, Argentina y Perú.

IV.2 INESAD en redes sociales

La principal fuente de difusión de la Fundación INESAD son las redes sociales. INESAD, durante la gestión 2025, difundió sus contenidos a través de *Facebook*, *X* (antes *Twitter*), *linkedIn* e *Instagram*.

- *Facebook*: La página de INESAD en la red social *Facebook* ha tenido un rendimiento bastante notorio y satisfactorio. Al 31 de diciembre de 2025, la página contó con un total de 15.602 seguidores, lo que significó un incremento del 4.35%, en comparación al año anterior (ver Gráfico 2).

Gráfico 2: Seguidores en *Facebook*, 2025

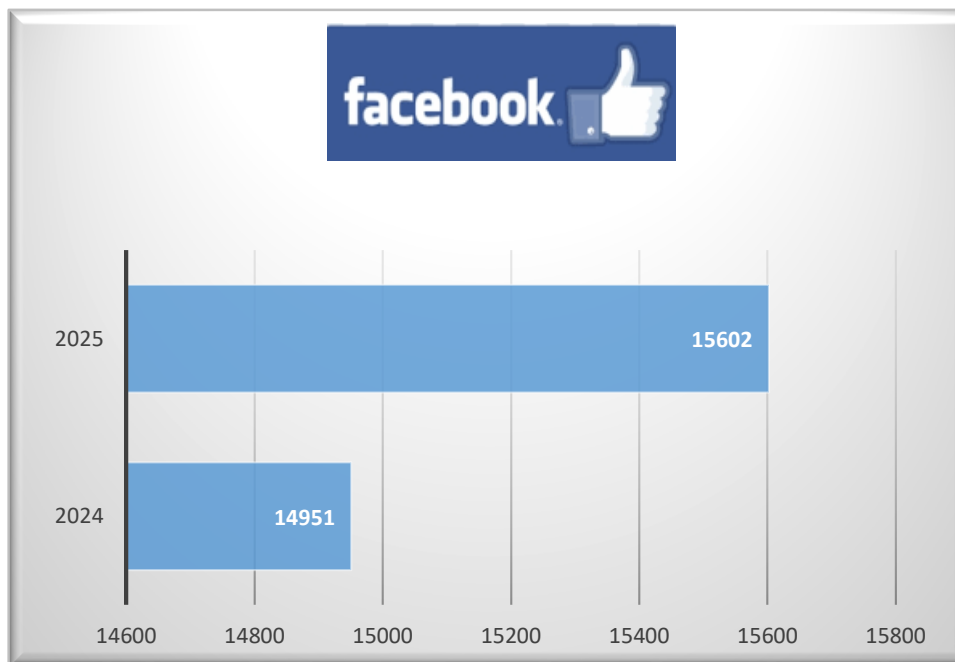

Fuente: Estadísticas de la página de *Facebook* de INESAD (facebook.com/inesadbolivia/)



ILUSTRACIÓN: Publicación de *Facebook*.

■ *X (antes Twitter)*: En el perfil de INESAD en *X*, el número de seguidores alcanzado hasta el 31 de diciembre de 2025 fue de 1.341, representando un crecimiento del 0,68% respecto al año anterior (ver Gráfico 3). Si bien se trata de una variación moderada, es importante señalar que este resultado se obtiene en un contexto global de desaceleración y contracción de la plataforma *X*, caracterizado por una reducción de sus usuarios.

En este escenario, el hecho de haber mantenido una tendencia de crecimiento, aunque leve, refleja una gestión sostenida de contenidos y una presencia institucional activa. Pese a las limitaciones del entorno digital propio de la plataforma, se logró consolidar la comunidad existente y ampliar ligeramente la base de seguidores.

Gráfico 3: Seguidores en X (Twitter), 2025

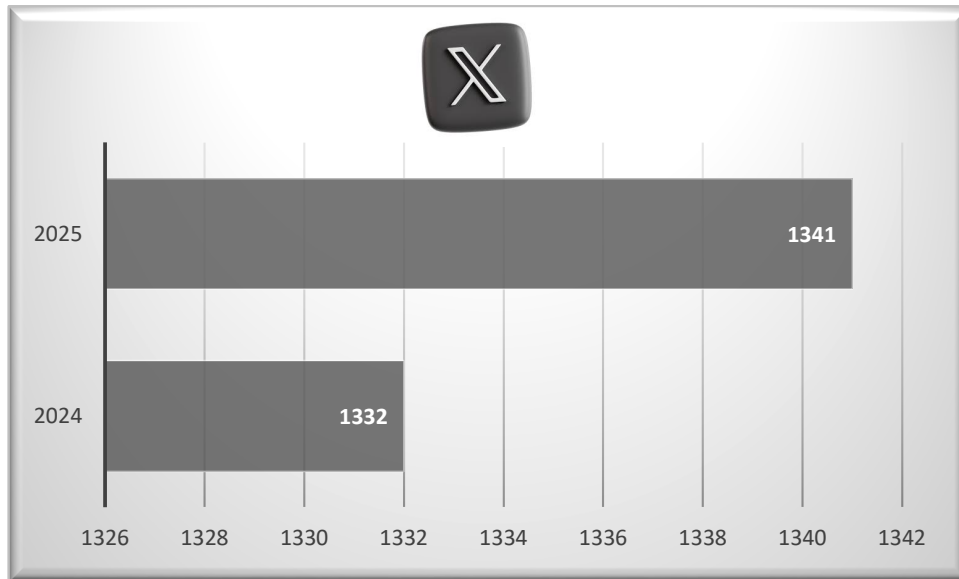

Fuente: Estadísticas del perfil de X de INESAD (x.com/INESADBolivia)



Fundación INESAD @INESADBolivia · Dec 18, 2025



Bolivia despierta con nuevos precios en los carburantes ¿Qué podemos esperar de este paquete de medidas?

Por: Javier Aliaga Lordemann

Puedes leerlo en el siguiente enlace:

inesad.edu.bo/dslm/2025/12/b...



"En términos de política energética, la eliminación parcial del subsidio reorienta incentivos, reduce transferencias fiscales recurrentes, acerca los precios domésticos a la paridad de importación, mejora las señales para eficiencia energética e inversión. Sin embargo, una política energética sostenible exige más: inversiones en refinación y logística, mercados mayoristas más competitivos y una gobernanza que garantice abastecimiento, transparencia y competencia."

Bolivia despierta con nuevos precios en los carburantes ¿Qué podemos esperar de este paquete de medidas?

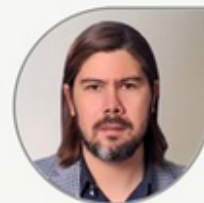

Javier Aliaga L., Investigador Senior Asociado de INESAD

f @InesadBolivia

X @INESADBolivia

www.inesad.edu.bo

ILUSTRACIÓN: Publicación de X (antes Twitter).

- **LinkedIn:** En el caso de LinkedIn, se ha consolidado una comunidad activa con un total de 1450 seguidores hasta el 31 de diciembre de 2025, representando un crecimiento del 20,23% respecto al año anterior (ver Gráfico 4).

Gráfico 4: Seguidores en LinkedIn, 2025

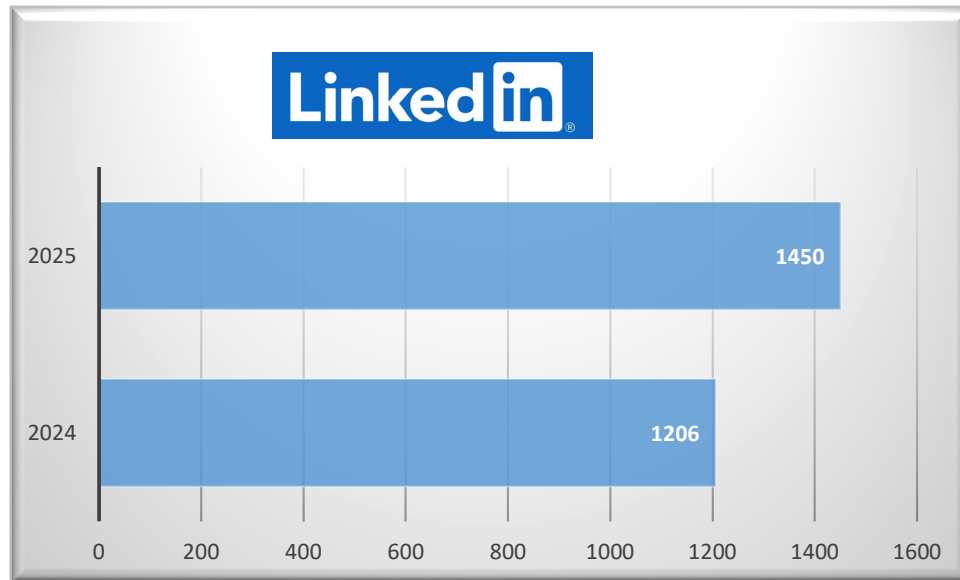

Fuente: Estadísticas del perfil de LinkedIn de INESAD

INESAD
1.502 seguidores
1 mes • 🌐

Puedes descargar el documento aquí:
<https://wp.me/p9wqBX-4UL>

¡Nuevo Working Paper en INESAD!
"Equilibrio y desalineamientos del tipo de cambio nominal en Bolivia (1990-2024)"
Por: Beatriz Muriel H. y Ronaldo Terrazas M.
#INESAD

WORKING PAPER No. 13/2025
**EQUILIBRIO Y DESALINEAMIENTOS
DEL TIPO DE CAMBIO NOMINAL
EN BOLIVIA (1990-2024)**

Beatriz Muriel H.
Ronaldo Terrazas M.

ILUSTRACIÓN: Publicación de LinkedIn

- **Instagram:** En el perfil de INESAD en *Instagram* el número de seguidores alcanzado hasta el 31 de diciembre de 2025 fue de 178, representando un crecimiento del 36,92% respecto al año anterior (ver Gráfico 3).

Gráfico 5: Seguidores en Instagram, 2025

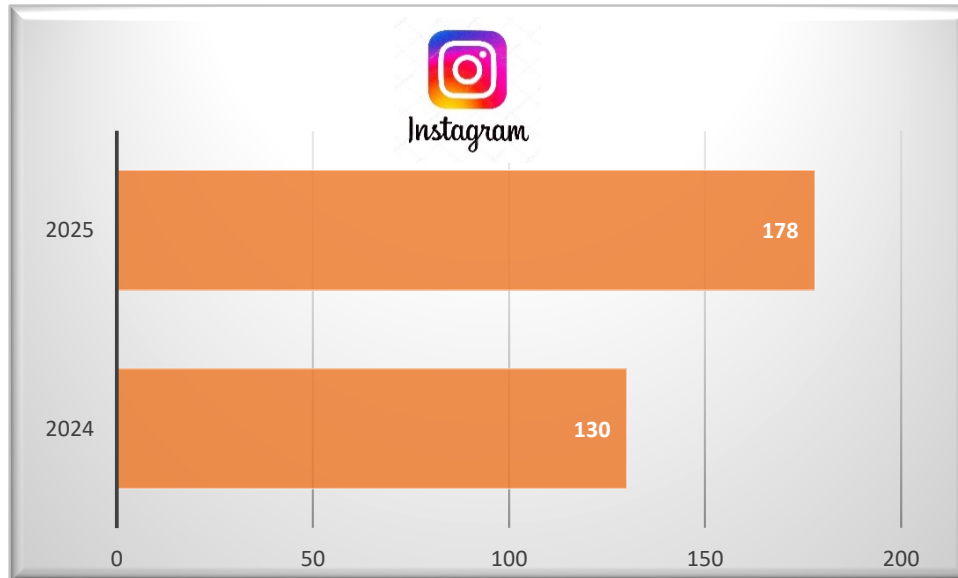

Fuente: Estadísticas del perfil de Instagram de INESAD

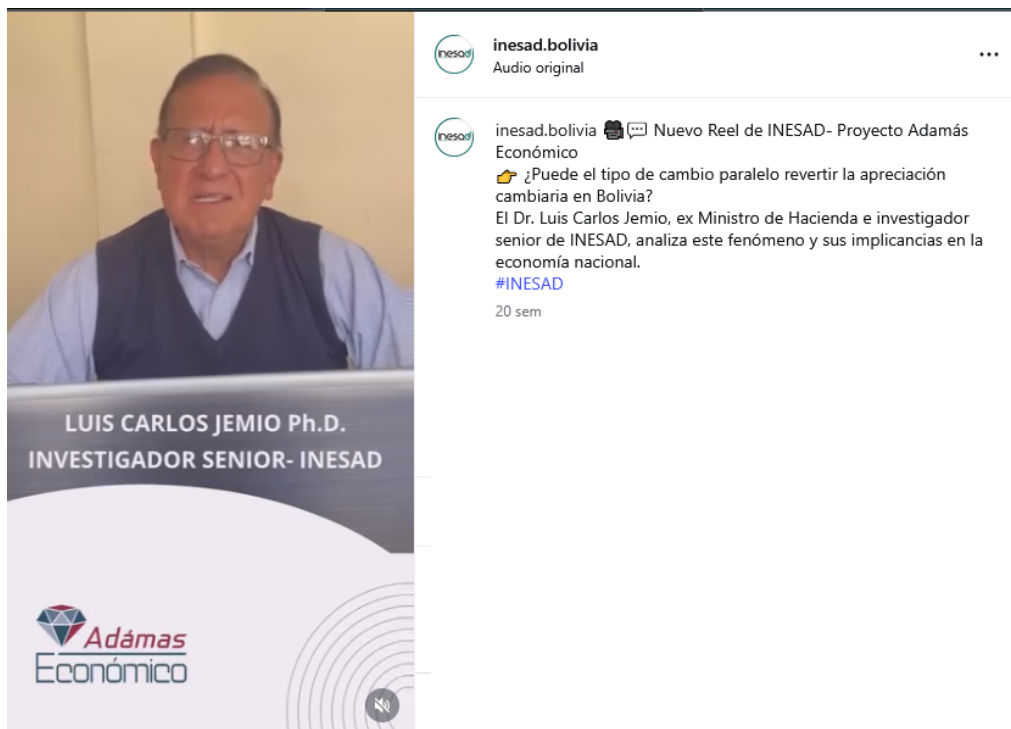

ILUSTRACIÓN: Video publicado en Instagram